Dramática Culminación del Secuestro de un DC 8

El Pirata Aéreo Amenazó Volar el Aparato, Pero un Golpe lo Desvaneció

CALGARY, (Canadá), 13 (AP.) — Un pistolero que secuestró ayer una aeronave sobre Canadá y la obligó a volar como una lanzadera de un lado a otro de la frontera canadiense - norteamericana por espacio de seis horas y media, fue neutralizado por un miembro de la tripulación poco antes que el aparato aterrizara aquí esta madrugada.

Funcionarios de la empresa Air Canadá dijeron que al aproximarse a Calgary, el secuestrador expresó deseos de colocarse un paracaídas y saltar al vacío desde una altura de unos mil metros. Amenazó con volar la parte posterior del avión a menos que la tripulación abriera una ventanilla de emergencia.

En momentos en que se inclinaba para colocarse el paracaídas —dijeron los funcionarios de la empresa—, un miembro de la tripulación le pegó en la cabeza con un hacha para incendios.

Un vocero de la empresa aérea dijo que el pirata se describió a sí mismo como miembro del Ejército Republicano Irlandés (IRA), organismo político y paramilitar proscripto e ilegal en Irlanda.

Añadió que el secuestrador estaba inconsciente cuando el avión aterrizó.

El secuestrador obligó al piloto del avión a aterrizar dos veces en Great Falls, Montana, Estados Unidos. La primera vez para recoger una suma no determinada de dinero, y la segunda para dejar bajar a los 118 pasajeros de la aeronave.

Los pasajeros informaron que el secuestrador estaba armado de una escopeta de caño recortado y que había hecho un disparo contra el tabique separador del compartimiento de primera clase y del bar. No hubo heridos.

El secuestrador se hizo cargo del avión —un DC 8—, a poco de despegar de Calgary, y ordenó que aterrizara en Great Falls. Exigió un millón y medio de dólares, y amenazó con "volarle las cabezas a todos" si no se le entregaba el dinero. Agregó que estaba "dispuesto a morir por su patria", según se comunicó desde el avión a la torre de control de vuelo en Great Falls, antes del aterrizaje.

Luego que una funcionaria policial le entregó una maleta con una cantidad no determinada de dinero, el secuestrador ordenó al piloto volar a Regina, Saskatchewan (Canadá). Pero a pocos minutos de su despegue cambió la orden y dispuso que el avión volviese a Great Falls.

Funcionarios de Air Canada dijeron que el disparo del secuestrador se produjo poco antes que el piloto informara que regresaba a Great Falls.

El avión sobrevoló la ciudad por casi dos horas antes de aterrizar allí por primera vez, a las 20.12. A las 20.30 se le dio pista libre para volar a Regina, pero regresó a los pocos minutos.

El segundo aterrizaje en Great Falls fue a las 21.36.

La aeronave permaneció en tierra hasta las 22.07.

Los 118 pasajeros y tres azafatas descendieron cuando el avión aterrizó por segunda vez.

Tras cargar 7.000 galones de combustible, el avión comenzó nuevamente a volar. Funcionarios de Air Canada dijeron que primero puso rumbo a Nueva York, pero luego a Phoenix, Arizona.

Los funcionarios no quisieron decir como la Administración Federal de Aviación de Estados Unidos pudo confirmarles que tal era el destino del avión.

Pero, pocos minutos más tarde, el avión había vuelto su nariz al norte y se dirigió hacia Calgary, donde culminó el episodio con la detención del pirata aéreo.

QUEBRO "APSA"

MIAMI, (Florida), 13 (AP.) — La Aerolínea Peruana (APSA), ha sido declarada en bancarrota y ha dejado deudas en Perú y Estados Unidos por 25 millones de dólares.

La Aerolínea Peruana, creada hace 15 años, fue declarada en bancarrota después de una audiencia en la corte de distrito federal de Miami, ayer.

Sus abogados dijeron al funcionario que arbitró que "no hay perspectivas razonables de lograr la refinanciación o la reorganización" de la empresa.

James Yacos, árbitro en el procedimiento de bancarrota, pidió a los abogados que presentaran una lista de acreedores a más tardar el miércoles próximo. Añadió que convocará a una reunión de los acreedores dentro de dos semanas.

HABRA DEFINICION ECONOMICA

Aguárdase Decisión del Presidente Respecto del Programa Para 1972

C. FEDERAL, 13 (AP). — El presidente Alejandro Agustín Lanusse definirá, en la semana entrante, el programa económico a aplicar en todo el país durante 1972.

Para ello, el jefe del Estado recibirá las sugerencias que, en tal sentido, le harán llegar ministros y funcionarios de gobierno.

Ese plan se comenzó a esbozar en la reunión plenaria del gabinete nacional realizada el 5 del actual, donde el jefe del Estado, de acuerdo a la información oficial suministrada, fijó los lineamientos de la futura política.

Observadores económicos estiman que en la continuación de esa reunión, a producirse en la semana próxima, se dará prioridad a determinados objetivos que se estiman imprescindibles para el cumplimiento de esta etapa del gobierno.

En general, el plan puede considerarse moderado, puesto que concilia posturas originadas en opiniones decididamente divergentes —así lo señalaba el plan con que el ministro Manrique respondió a la iniciativa de los técnicos de Hacienda— e impone, muchas veces, la imprescindible renuncia a determinados objetivos, para permitir que se alcancen otros.

Distintos sectores del gobierno consideran que se trata de un verdadero plan en que todos los intereses en juego se han armonizado, y las metas se han hecho compatibles.

SALARIOS Y PRECIOS

En los distintos rubros se estuvo trabajando en base a hipótesis de labor. Así lo aclararon funcionarios cuando fueron consultados respecto a porcentajes de aumentos de sueldos que se otorgarían durante el año próximo.

Una de esas propuestas tiende a que el incremento de sueldos durante 1972 sea del 25 por ciento. De ese monto, un 15 por ciento comenzaría a regir del 1º de enero próximo, y el 10 por ciento restante a partir del 1º de julio. Esa hipótesis rige para la actividad privada.

De esa forma, los autores del proyecto pretenden no trasladar a los precios los nuevos valores salariales, aunque se estime que el índice de inflación sería menor al mencionado porcentaje.

Se deberán fijar prioridades en torno al cumplimiento de planes de obras públicas en todo el país, habiéndose anticipado que durante el año próximo se cumplirá un ambicioso programa.

TARIFAS DE SERVICIOS PUBLICOS

También se establecerán los incrementos de las tarifas que regirán los servicios públicos, estimándose que habrá reajustes que contemplen las reales necesidades de las empresas estatales, pero teniendo en cuenta el panorama nacional.

Las políticas en materia cambiaria y crediticia serán dos de los temas fundamentales a fijar en el programa económico para 1972.

Uno de los puntos más conflictivos ha sido, sin duda, la política monetaria, que, en definitiva, en el proyecto que se pondrá a consideración del presidente, quedaría dentro de este esquema: los tipos de cambio podrían estabilizarse en torno de los valores actuales del mercado financiero, para lo cual podría apelarse, llegado el caso, a la transferencia de un volumen creciente de operaciones canalizadas por el mercado comercial.

Con relativa estabilidad se desalentarían las especulaciones con divisas.

CREDITO EXTERNO

En cuanto al crédito externo, descartando el tipo de préstamos de disponibilidad limitada de que se echó mano este año —también se descarta un "stand by" del Fondo Monetario— se apelará a nuevas emisiones de bonos externos para el pago de dividendos y regalías; a créditos que permitan la formación y el sostenimiento de un mercado secundario para esos títulos (que no se negocian en bolsas); a la emisión de otros valores en el exterior y a la aceleración en el uso de créditos del Banco Mundial y del Banco Interamericano de Desarrollo. También existe el propósito de mantener el actual nivel de endeudamiento a través del mercado a término de cambios.

Atraco de Presuntos Extremistas en Garín

GARIN (Buenos Aires), 13. (AP). — Sujetos armados consiguieron hoy asaltar un establecimiento matadero y apoderarse de la suma de cien mil pesos nuevos, tras amenazar de muerte a los empleados y obreros del establecimiento. Algunas versiones señalan que pudo haberse tratado de elementos extremistas. Esta mañana llegaron, en distintos automóviles, unos 11 sujetos, quienes de inmediato se dirigieron hasta las oficinas del matadero Cuarca.

Exhibiendo armas de fuego de distinto calibre, los desconocidos exigieron la entrega del dinero que en esos momentos hubiese en la caja de caudales. Los empleados, amenazados, entregaron unos diez millones de pesos moneda nacional, equivalentes a cien mil pesos nuevos, que los desconocidos distribuyeron en bolsos antes de huir. Con amenazas reiteradas, los individuos se retiraron del lugar utilizando para ello también el vehículo del empleado Alberto Rodríguez.

El establecimiento asaltado se encuentra en un camino entre las rutas 197 y 202. Una vez denunciado el asalto, las autoridades policiales realizaron distintos operativos para evitar que los malvivientes huyesen de la zona. Se patrullaron no solamente las rutas nacionales y provinciales, sino también los caminos vecinales, sin resultados positivos al menos en un principio.

AÑO LVIII — Miembro de la Sociedad Interamericana de Prensa — Nº 17.970

CRONICA

DIARIO INDEPENDIENTE AL SERVICIO DEL PUEBLO

10 PAGINAS 40 Ctvos.

CORREO ARGENTINO ROSARIO — TARIFA REDUCIDA CONCESION Nº 2376 — FRANQUEO PAGADO CONCESION Nº 2617

Director: NESTOR JOAQUIN LAGOS — ROSARIO, Sábado 13 de Noviembre de 1971

CASTRO EN LA PUNA DE ATACAMA

Fue Inaugurado el Comedor Universitario

Cumplióse esta mañana el acto de inauguración y bendición de las nuevas instalaciones del Comedor Universitario, que desde el lunes habrá de estar habilitado en calle Urquiza 2050, al que se han agregado para comodidad de los estudiantes un servicio de bar y cafetería, además de otros elementos que permitirán una eficiente atención. En la nota gráfica, instante en que el rector de la Universidad Nacional de Rosario, doctor Sol Rabasa, procede a cortar la cinta simbólica, escena que es observada por el arzobispo de Rosario, monseñor Guillermo Bolatti y otras autoridades

Vence el Plazo Dado a Tres Militares Para Presentarse

C. FEDERAL, 13. (AP.) — Ante el Consejo Supremo de las Fuerzas Armadas deberán presentarse, antes del lunes próximo, a las 8, los coroneles Ramón Eduardo Molina, Luciano Juan Lauría (RE), Juan Carlos Mendieta y teniente coronel Fernando Amadeo de Baldrich.

Ese día vencerá el plazo que se estipuló para su presentación ante el organismo castrense.

Los siete militares mencionados han sido citados y emplazados para comparecer ante el tribunal, a fin de prestar declaración en la causa que se les sigue por la sublevación de las guarniciones de Azul y Olavarría, exhortándose a todas las autoridades para que procedan a su captura.

En caso de no ocurrir su presentación, los citados oficiales superiores serán declarados en rebeldía.

HOMENAJE A ARAMBURU

C. FEDERAL, 13. (AP.) — En el cementerio de la Recoleta se rindió hoy un homenaje a la memoria del ex presidente Pedro Eugenio Aramburu, con motivo de conmemorarse en la fecha un nuevo aniversario del día en que las Fuerzas Armadas lo designaron jefe del Estado.

El acto fue organizado por la Agrupación Democrática Argentina (ADA).

Hablaron en la ocasión, para destacar las cualidades del ex mendatario desaparecido, el presidente de la entidad organizadora, Luis F. Monetta, y el general de división (RE) Luis Leguizamón Martínez.

VISITA DE UN JEFE NAVAL DE EE. UU.

BAHIA BLANCA, 13. (AP.) Viajó hoy a San Carlos de Bariloche, desde la base aeronaval Comandante Espora, el contraalmirante John H. Dick, de la marina de guerra de los Estados Unidos.

Dick se encuentra en la Argentina especialmente invitado por el comando en jefe de la Armada.

Mañana el marino norteamericano regresará a Buenos Aires y ofrecerá una recepción en honor de jefes de la Armada Argentina.

"EJERCITO CUBANO REBELDE"

MIAMI, 13 (AP). — Tres hombres armados y enmascarados que vestían uniformes militares, irrumpieron anoche en la estación de radio local WOBA —que transmite en castellano— y propalaron un mensaje grabado, llamando a la guerra contra el régimen de Fidel Castro en Cuba.

Alguien que se calificó de miembro del "grupo invasor", informó a The Associated Press que la acción constituía "el principio de una nueva era de respeto y justicia en la revolución cubana.

"Todos nosotros, que asaltamos a WOBA esta noche, hemos decidido derribar al camarada Fidel Castro", agregó.

"Nos haremos pronto a la mar, y pedimos al servicio de guardacostas norteamericano que no trate de detenernos, porque no somos enemigos del pueblo de los Estados Unidos", señaló.

Añadió que él y sus "seis camaradas" eran miembros del ejército cubano rebelde".

El informante dijo que siete personas participaron en la acción de la estación de radio, pero el personal de la misma vio solamente tres hombres encapuchados y enguantados, portando armas cortas.

El gerente de la emisora, Herb Levin, dijo que los asaltantes "amarraron al locutor y a un periodista, y transmitieron una breve cinta magnetofónica que está en posesión de la policía.

Recorre Yacimientos y Poblaciones Mineras

ANTOFAGASTA, Chile, 13 (AP), — Complacido por la cordial recepción a sus presentaciones públicas iniciales en Chile, el primer ministro cubano Fidel Castro se apresta hoy a visitar el desierto de Atacama —el lugar más seco del mundo— para recorrer los yacimientos de nitrato y conocer este país.

La visita a Chile habrá de durar aproximadamente dos semanas, como huésped de su amigo personal y aliado político, Salvador Allende, primer marxista libremente elegido presidente en este hemisferio.

Castro viajará a las poblaciones mineras de Pedro de Valdivia y María Elena, y pasará la noche en la "puna" de Atacama.

Dichas poblaciones están al nordeste de Antofagasta, la principal ciudad del norte chileno.

Castro alabó ayer al pueblo y al gobierno chileno.

En Antofagasta fue cálidamente recibido, aunque sin estrepitosas ovaciones.

ENTREVISTA EN TV

SANTIAGO DE CHILE, 13 (AP). — Durante más de una hora apareció Fidel Castro en la televisión, en una entrevista que fue filmada el miércoles bajo la dirección del periodista Augusto Olivares, director del canal de televisión del Estado y amigo personal del presidente Salvador Allende.

Castro, notoriamente ronco, a causa de un resfrío, apareció conversando con Olivares, sentado desgarbadamente en un sillón de la residencia del embajaor cubano en Santiago, Mario García Inchaustegui.

El "premier" cubano saltó de un tema a otro, intercalando bromas, preguntas y chistes: desde la camiseta blanca que asomaba bajo una de las mangas de su guerrera militar, el reloj que se le estropeó en el avión en que viajó a Santiago, hasta las dificultades que implica jugar ajedrez contra una computadora.

"Con una torre y un rey, un excelente jugador pierde contra la computadora, que juega con el rey solamente", dijo Castro, que reconocía ser "entusiasta pero deficiente" como ajedrecista.

El primer ministro recordó actividades suyas en Cuba, visitas que ha recibido allí, sus viajes al exterior, antiguos amigos y "todas esas cosas que van quedando atrás".

Olivares, que ha visitado La Habana en varias oportunidades, le preguntó si el hecho de que en Chile, como en Cuba, se habla el idioma español, facilitaba su comunicación con las masas. Castro, levantando los brazos, exclamó: "Si lo sabremos nosotros, los cubanos, que somos el polo norte del idioma español, ya que 90 millas al norte de nosotros ya se habla inglés".

Castro, repetidamente, dijo que consideraba esta entrevista como una cuestión "informal", y que los temas políticos estaban "prohibidos". Se quejó del protocolo, pero reconoció que éste es "absolutamente necesario en este tipo de visitas".

Para ilustrar esa afirmación, explicó que el traje de gala militar —con camisa blanca y corbata oscura— que utilizó anoche, lo hizo confeccionar especialmente para este viaje.

El primer ministro, gesticulando ampulosamente —como parece habitual en él—, dijo que "uno no puede quedar indiferente a tantas manifestaciones de aprecio, que en realidad son en favor de una causa, una idea, una patria".

EL PROYECTO DE CAMARA UNICA

SANTIAGO DE CHILE, 13. (AP.) — El presidente Salvador Allende dio a conocer el esperado proyecto de reforma legislativa, que convertirá el actual Congreso bicameral en una sola cámara de mayor representatividad popular. Sin embargo, contrariamente a lo anticipado en el programa de gobierno de la coalición Unión Popular, que llevó al doctor Allende a la presidencia, el nuevo legislativo seguirá llamándose Congreso Nacional, y no "asamblea popular".

El proyecto, ya en manos del Congreso, consta de una extensa propuesta de reforma constitucional, estableciendo una serie de cambios en la institucionalidad chilena. La oposición, que cuenta con mayoría de bancas en el Congreso actual, ya había anticipado que votaría en contra de la iniciativa, desde mucho antes de que Allende diera a conocer el proyecto.

Tanto los voceros del gobierno como los de la oposición sostienen que la divergencia de opiniones podría llevar a un enfrentamiento, y que la única posibilidad de solución será el plebiscito.

La eventual "cámara única", con algunas atribuciones similares al actual Congreso pero con otras totalmente distintas, tendría 150 miembros, elegidos por votación directa, universal y secreta. Sus miembros durarían seis años en el cargo, y se elegirían simultáneamente con el presidente de la república.

Los legisladores "dependerían" de sus electores, los que podrían pedirles cuentas y eventualmente inhabilitarlos.

También hay otras causales drásticas de inhabilidad, como —por ejemplo—, faltar injustificadamente a más de cinco sesiones seguidas. Los parlamentarios tendrán "dedicación exclusiva" a sus cargos, con un rígido sistema de incompatibilidades.

Trigo: $ 25

CAPITAL FEDERAL, 13. (AP). — El Poder Ejecutivo, por decreto Nº 5.142, elevó de 22,50 pesos a 25 el precio mínimo obligatorio del quintal de trigo duro de la cosecha 1971/72.

También se modifican los valores determinados por el decreto 336/71 referente al trigo semiduro, avena, cebada y centeno.

Los nuevos valores fijados para los granos finos son los que se mencionan seguidamente, y se indican entre paréntesis los precios que habían sido establecidos por el decreto 836/71: trigo duro, grado 1, base 80 kilogramos de peso hectolítrico, $ 25 ($ 22,50); trigo semiduro, grado 1, base 80, $ 24,40 ($ 22); avena amarilla, grado 2, base 47 kilogramos, $ 12,40 ($ 11,20) avena blanca, grado 2, base 49 kilogramos, $ 13,10 ($ 11,80); cebada cervecera, grado 2, base 55 kilogramos $ 15,80 ($ 14,20); cebada forrajera, grado 2, base 59 kilogramos $ 13,10 ($ 11,80), y centeno, grado 2, base 73 kilogramos, pesos 13,10 ($ 11,80).

Brasil: se Invitó a Lanusse

BRASILIA, 13 (AP.) — El gobierno anunció hoy que el presidente Alejandro A. Lanusse, de la Argentina, ha sido invitado a visitar el Brasil.

El anunció expresa: "El señor presidente de la República Federal del Brasil, general del ejército Emilio Garrastazú Medici, invitó al señor presidente de la Nación Argentina para visitar el Brasil en fecha que será acordada próximamente.

La invitación fue comunicada a Lanusse por carta, fechada el 19 de octubre.

Garrastazú Medici dijo que, en ocasión de la inauguración de una estatua del prócer argentino general José de San Martín, en Río de Janeiro, "se me presenta así la feliz y deseada oportunidad de invitarlo a visitar Brasil"

La fecha de la visita fue dejada "a la conveniencia" de Lanusse, según expresa la carta de Garrastazú Medici, divulgada hoy.

El mandatario brasileño formula la invitación "en la certidumbre de que su presencia entre nosotros tendrá un fecundo significado entre nuestros pueblos".

Gripe

MADRID, 13 (AP.) — Tres muertes en España son las últimas bajas informadas por una epidemia de gripe que se extiende este otoño por Europa occidental.

Fuentes médicas dicen que los tres fallecimientos han ocurrido entre los 50.000 españoles que enfermaron de gripe el mes pasado, en la epidemia que también ha afectado a Hungría y Bulgaria.

La agencia noticiosa húngara MTI dijo que el brote epidémico está "asumiendo proporciones de creciente gravedad" en el norte de Hungría y en la ciudad de Budapest. Se registran 30.000 nuevos casos diarios.

Un vocero de la Organización Mundial de la Salud, en Ginebra, declaró ayer que el virus, denominado Hong Kong, es del tipo A-2, benigno, similar a la variedad identificada el año pasado.

HOMENAJE A EX OLIMPICOS ROSARINOS

Instante en que el intendente municipal, doctor Pablo Benetti Aprosio, y el señor Manuel Acevedo, en representación del Círculo de Periodistas Deportivos de Rosario, proceden al descubrimiento de la placa que recordará a los ex olímpicos rosarinos, en la plaza "Emigdio Pinasco", en la intersección de las calles San Luis y San Martín (Inf. en página 8)

AMOBLAMIENTO INTEGRAL DE COCINAS

MUEBLES METALICOS, EN ALUMINIO Y LAMINADO PLASTICO

— A MEDIDA Y SOBRE PROYECTOS —

CREDITOS

FABRICANTES:

ASUETA Hnos.

Exposición y Ventas: CORRIENTES 1601

Fábrica: BERUTI 3327 — T. E. 82586

Uruguay: Acatarán Veredicto Popular

MONTEVIDEO, 13. (AP). — El presidente Jorge Pacheco Areco ratificó que respetara el veredicto popular en las elecciones presidenciales del 28 de noviembre y que entregará el poder a quien triunfe, a pesar del clima de violencia que caracteriza a la campaña precomicial.

El anuncio oficial se produjo luego de atentados y episodios de violencia, el más serio de los cuales fue un frustrado ataque con una navaja contra el candidato izquierdista, general Líber Seregni. Dos personas han muerto hasta el presente en incidentes y numerosos locales políticos han sido objeto de atentados terroristas

El ministro de Defensa Nacional, Federico García Capurro, dijo que habrá elecciones y el gobierno garantizará plenamente su normal desarrollo. "Se respetará el veredicto de las urnas".

El ministro calificó los incidentes de "episodios anormales" e hizo votos porque no se repitieran.

Entretanto, el sector político que propugna la reelección del presidente Pacheco Areco denunció una supuesta campaña para impedirla.

Para que prospere la reelección, deberá aprobarse en un plebiscito que se realizará simultaneamente con las elecciones presidenciales, una reforma a la Constitución Nacional. Hace falta la mitad más uno de los votos emitidos en favor de la reforma, para que ésta quede implantada, pero se estima problemático que se logre ese margen.

La única candidatura que se ha presentado para la eventualidad de que triunfe la reforma, es la de Pacheco Areco, ya que las restantes fuerzas políticas, incluyendo a los sectores "antireeleccionistas" del propio partido colorado gubernamental, se han abstenido de hacerlo.

Hay en cambio numerosas candidaturas presentadas dentro del actual sistema, incluyendo la del ministro de Agricultura, Juan M. Bordaberry, a quien apoya Pacheco Areco para el caso de no aprobarse la reforma.

La "Unión Nacional Reeleccionista" de Pacheco Areco denuncia que la no presentación de otras candidaturas para la reforma se debió a "contactos, conversaciones y cambios de ideas, en suma, acuerdos que por encima de las aparentes distancias, concluyeron uniendo en un odio insensato y ciego contra el Sr. Pacheco Areco a sectores tradicionalistas y comunistas".

El directorio único del Partido Nacional opositor de derecha, exhortó a todos sus afiliados a votar en contra de la reforma constitucional y a no presentar candidatos.

Idéntica actitud asumieron los partidos que integran el "frente amplio" izquierdista y varias fracciones del Partido Colorado de Pacheco Areco.

REPUDIO DE UNA MADRE

MONTEVIDEO, 13. (AP). - La madre de un joven estudiante anarquista muerto hace cuatro meses en un choque con la policía, denunció que el deceso de su hijo "fue explotado políticamente".

Eva Santos Silveira de Nieto, madre del estudiante de 17 años Heber Nieto, dijo que: "repudia la explotación política que se hizo de tan doloroso episodio y la inescrupulosidad de quienes aprovechando su natural dolor, lograron torcer su deseo de que el velatorio y el sepelio fueran una ceremonia íntima, transformándolo en un acto de claro matiz político".

La muerte de Nieto ha dado oportunidad para que los partidos políticos izquierdistas, la Convención Nacional de Trabajadores (CNT) y las organizaciones estudiantiles, realizaran una gran marcha de repudio al gobierno del presidente Jorge Pacheco Areco, aprovechando el sepelio.

NO FUMA NI BEBE

MOSCU, 13. (AP). — El doctor Fyor Belyaev, el médico más anciano de Ucrania, celebró ayer su 101 aniversario anunció la agencia noticiosa oficial Tass.

Belyaev, que vive en la aldea de Novo Petrivetsg, cerca de Kiev, dice que se mantiene activo dedicado a la jardinería, que no fuma ni bebe y no toma medicina alguna. Además, recuerda que su padre vivió 118 años y su madre 116.

Dostoievski: un Escritor Conflictivo

MOSCU, 13. (AP). — La Unión Soviética celebró el sesquicentenario del nacimiento de Fyodor Dostoievski y los oradores que participaron en las ceremonias oficiales, aunque alabaron las obras de este escritor, manifestaron sus reservas ante la complejidad y "confusión" de su obra.

El escritor Konstantin Fedin, que habló durante un acto en el teatro Bolshoi, de Moscú, destacó que la obra de Dostoievski traduce la "confusión de su mente, sus vagabundeos y sufrimientos, y sus conflictos, que uno solo no puede resolver".

Fedin, dijo que no comprendemos la ansiedad y alta exigencia moral de Dostoievski, y no compartimos su confusión".

"La revolucin que ganamos hace medio siglo nos dio firme confianza en el futuro y estableció una organización social razonable y justa para toda la humanidad".

Dijo que en sus obras, Dostoievski responde "a los complejos y dolorosos problemas de su trágica época, cuando el dinero, la violencia y el cinismo hacían al pueblo instrumento de un fin inhumano e insensato, obtener ganancias por amor al poder y obtener poder por amor a las ganancias".

Lanusse y su Candidatura

C.FEDERAL, 13 (AP) — La eventual candidatura para la presidencia constitucional de Alejandro Agustín Lanusse ha sido utilizada "hábilmente por aquellos, que no consustanciados con la institucionalización del país", aprovechan las circunstancias para "sembrar toda clase de dudas y sospechas respecto del futuro proceso electoral".

Manifestaciones en tal sentido fueron formuladas por el doctor Ricardo Yofré, asesor del ministro del Interior, doctor Arturo Mor Roig en un reportaje que se difundió por una radioemisora oficial.

Significó luego que "los dirigentes políticos que desean la normalización de la república, en sus diversas reacciones, pareciera que no hubieran distinguido entre lo puramente anecdótico de las actitudes de los que buscan popularidad y la consecuente instrumentación que de ello han hecho los enemigos del actual proceso, de la diaria, compleja y tesonera labor que efectúa el gobierno para producir el cambio político sustancial que el país requiere".

El doctor Yofré puntualizó que "con ello, sin desearlo, han servido a los fines de quienes alientan el fracaso de esta tercera etapa de la Revolución Argentina en su afán de no ver disminuidas sus posiciones o privilegios".

Comentó luego que "por lo demás, no habiendo completado su organización los partidos políticos, ni electas sus autoridades definitivas, es absolutamente prematuro y carente de seriedad, especular en torno de candidaturas, cualquiera sea ella".

Dijo que en muchos lugares del país han surgido distintas posiciones que desean atribuirse para el futuro "paternidades" que "comprometen, al identificar un nombre propio".

Reiteró que en el país hay quienes pretenden sembrar toda clase de dudas y sospechas respecto del futuro proceso electoral".

El doctor Yofré dijo que "sólo los hechos, actitudes, y demás desafíos que se propongan al país, producirán, como resultante final de este apasionante proceso político los nombres propios que, apoyados por una auténtica mayoría popular, el país, anhela y necesita desde hace tres lustros, a fin de instrumentar una democracia auténtica, eficiente y estable".

BIBLIOTECA INCENDIADA

SANTO DOMINGO, 13 (AP) — Estudiantes de filiación comunista incendiaron ayer una biblioteca, apedrearon a sacerdotes católicos y lucharon con la policía en las calles de San Juan de la Maguana, a 210 kilómetros al sur de esta capital, informaron las autoridades.

Las fuentes agregaron que los estudiantes del grupo comunista "Flavio Suero" incendiaron la biblioteca Pedro Henríquez Ureña en protesta por las reformas educacionales introducidas por la secretaría de estado correspondiente.

Los sacerdotes fueron apedrados al pasar por delante de la biblioteca mientras esta era asaltada, dijeron las autoridades, pero no se informó de heridos.

Intervino la policía con gas lacrimógeno, pero los agentes fueron recibidos a pedradas y hubo detenidos, aunque no se reveló el número.

Noticias de San Juan dicen que personas ajenas a los planteles educativos habían incitado a los estudiantes a amotinarse.

UN FAMOSO COMEDIANTE RESUELVE DIVORCIARSE

INDIO, CALIFORNIA, 13 (AP) — El comediante Red Skelton ha solicitado el divorcio de la mujer a la que, según dijo un día, había estado escribiendo una carta de amor diariamente durante más de 20 años.

La solicitud, presentada ante un tribunal superior, pide la disolución de su matrimonio de 26 años con Georgia Maureen Davis, especificando que Skelton, de 58 años, y su mujer se han separado el 4 de agosto.

Bajo la ley californiana la mujer dispone de 30 días para protestar el divorcio.

Skelton, el comediante que más tiempo ha durado frente a las cámaras de televisión, con 20 años de trabajo que comenzaron en 1951 con la NBC, para luego pasar a la CBS en la que estuvo 17 años para volver otra vez a la NBC donde estuvo dos años más, ha estado en pantalla con series filmadas hasta el verano pasado.

Hombre que domina la pantomima, es asimismo compositor y pintor.

El matrimonio Skelton tuvo un hijo, Richard, que murió de leucemia a los 9 años. Su única hija Valentina hizo abuelo a Red Skelton en agosto de 1970.

Skelton se divorció en 1942 de Edna Stillwell, para casarse con Georgia, entonces estrella de Hollywood en 1945.

LOS CHINOS EN LA UN

NUEVA YORK, 13 (AP) - El jefe de la delegación de China Comunista realizó ayer su primera visita a la sede de las Naciones Unidas.

El vicecanciller Chiao Kuan-hua y cinco miembros de su delegación realizaron una visita de cortesía al presidente de la asamblea general, el canciller indonesio Adam Malik.

Los chinos llegaron en dos automóviles desde su hotel. Chiao, que llevaba gorra negra y sobretodo, fue recibido a la entrada por el jefe de protocolo de las Naciones Unidas, el turco Sinan Korle. Sonrió y saludó con la mano para unos 30 fotógrafos y camarógrafos de televisión.

Unos cien espectadores aplaudieron cuando entró y tomó el ascensor al piso 38.

BOLIVIA: EX PRESIDENTE ES ACUSADO

LA PAZ, 13. (AP). — La crisis que desde las últimas 48 horas viene experimentando el Movimiento Nacionalista Revolucionario (MNR), una de las dos fuerzas civiles del gobierno, se vio agudizada en la víspera con nuevas presiones para marginar de ese partido al ex presidente Hernan Siles y al actual secretario ejecutivo Guillermo Bedregal.

La crisis parece tener por raíz la participación misma del MNR en el gobierno.

El ex presidente es acusado de realizar labor de "antipartido" y el secretario ejecutivo de haber sido demasiado blando en la condena que hizo al primero por un telegrama enviado desde Chile, censurando las detenciones que se practican desde hace más de dos meses, así como las operaciones antiguerrilleras y la reimplantación de la pena de muerte.

La situación tendía a complicarse cuando, ayer por la mañana, un grupo de campesinos que se proclaman como líderes en el campo, resolvió respaldar al acosado ex presidente y pedir, más bien, el relevo de Víctor Paz Estenssoro, también ex presidente, de la jefatura movimientista.

El grupo dice reconocer a Siles como a su único líder y condena la Unión del MNR con su hasta hace poco irreconciliable enemigo, la Falange Socialista Boliviana (FSB) con la que, al lado de las fuerzas armadas, cogobierna.

A este pronunciamiento, sin embargo, le restaron importancia los sectores que condenan a Siles. Al lado de estos sectores parece inclinarse la balanza de fuerzas en la discusión partidaria.

Ayer, prominentes figuras del MNR publicaron un documento contra "el grupo antipartido" y pedían a todos los militantes de la organización pronunciarse contra "Siles y su camarilla".

El documento acusa a Siles de mantener "abierta solidaridad con el infantilismo de izquierda y la anarquía" y de pretender "alterar el compromiso del MNR dentro del frente popular nacionalista y su gobierno".

Agrega que "la gravedad de las declaraciones del ex presidente en su telegrama deben haber motivado una condena enérgica e inmediata", de parte del secretario ejecutivo del partido, Guillermo Bedregal.

Baterías BADIA 12 V. $89 BROWN 2380

PIDALA A SU TALLERISTA

TURISMO

Mar y Sierras S.A.

Suspensión Neumática — Sonido Estereofónico

GRAN CIRCUITO SUDAMERICANO: Argentina, Perú, Bolivia, Chile, 25 días de ensueño recorriendo sierras y lagos. Salidas: 2|1|72, 30|1|72, 27|2|72. Todo incluido .. $ 121.000

BRASIL: San Pablo, Santos, Río de Janeiro, Copacabana, Cataratas del Iguazú, Paraguay. 18 días. Salidas: 2|1|72, 4|2|72, 26|3|72. Todo incluido ..... $ 113.000

CHILE, VIÑA DEL MAR, MENDOZA: 11 días. Salidas: 23|1|72, 23|2|72. Todo incluido ..... $ 51.900

BARILOCHE, COMPLEJO CHOCON, POZOS PETROLIFEROS: 11 días. Salidas: Todos los domingos de Enero y Febrero de 1972. Todo incluido ..... $ 47.900

MAR DEL PLATA: 12 días. Hotel 1ra. categoría. Salidas: 2|1|72, 12|1|72, 22|1|72, 1|2|72, 11|2|72, 21|2|72 ..... $ 21.900

SIERRAS DE CORDOBA: LA FALDA. Salidas todos los sábados. Todo incluido ..... $ 19.900

TUNEL SUBFLUVIAL, PARANA. Salidas todos los domingos ..... $ 1.000

LUJAN: Salidas todos los domingos. ..... $ 1.300

AMPLIOS PLANES DE FINANCIACION

CORRIENTES 1114 — T. E. 64259 - 552595 — ROSARIO

Televisores

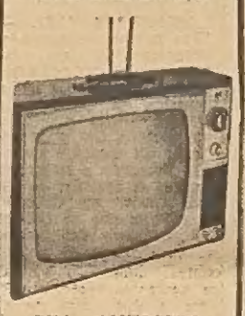

SIN ANTICIPO

Interés Bancario

Motorola
Dumont
Bering Electronic
Admiral
Westinghouse
Zenith
Stromberg Carlson
C. B. S. Columbia
Y OTROS...

SERVICE Y GARANTIA

Hasta DOS AÑOS GRATIS

José Goren e Hijos

SAN MARTIN 1192

LINEX tablex

PANELES AGLOMERADOS COMPACTOS PARA LA CONSTRUCCION y LA CARPINTERIA

REVESTIMIENTOS CORLOK

UN ESTILO DE VIDA

ST CHAPADUR®

LA MADERA SUPERTEMPLADA

MARCA FORMICA®

laminado decorativo

DISTRIBUIDOR LIMA S.R.L.

SAN MARTIN 3806 - T.E. 811018 Y 82898 ROSARIO

SU Presente FLORAL Pídalo a:

floreria GONG

Cafferata 392

Tel. 39-5426

Vaqueros FAR WEST azul t.j. $ 17.90

Tom Mix azul 6 al 16 ..... $ 5.90

Vaqueros Super Far West t. j. ..... $ 27.90

Hernán Bravo Corte moderno varios tonos, t. j. ..... $ 26.90

Kansas t.j. ... Oxford talles 38 a 54 . $ 29.90

Superlef t.j. De hilo, botam. Oxford ..... $ 24.90

Drumond t.j. Negro, Arena y Blanco ..... $ 14.90

LEE AZUL
LEE ARENA
LEE DE HILO

Pantalón Salik Hilo, talles 38 al 50 ..... $ 29.90

Polo Talles 38-52 ... $ 17.90

Pantalón pople 2x2 Varios tonos, 38 al 52 ..... $ 12.90

Pantalón Policot Pesa 150 gr. 30-36 38-54, $ 21.90 .. $ 19.90

Pantalón Acrocel No se plancha, 38-54 varios tonos ..... $ 29.90

Robel, Robel y Siempre Robel

ROBEL: E. Ríos 852 — ROBEL: E. Ríos 985 — ROBEL: E. Ríos 1115 (C. Central). —Y RECUERDE... A TODO COMPRADOR DE UN PANTALON LE OBSEQUIAMOS UN CINTURON.

IMBEF NO ES MAS CARO!! Es más MUEBLE!

AMOBLAMIENTOS PARA COCINA
TOTALMENTE EN ACERO INOXIDABLE
Línea económica y de LUJO
Amoblamientos especiales
VISITE NUESTRA EXPOSICION
CALIDAD UNA SOLA!..
imbef s.r.l.
GABOTO 2498
T.E. 816253 - ROSARIO

Consultorio de RADIOLOGIA

Doctores F. O. ZUBIZARRETA - W. J. ROVIRA - V. QUEVEDO

URQUIZA 1911 Tel. 46156 - ROSARIO

PROCESO DE NITRURACION EN SALES TENIFER-TUFFTRIDING BAJO LICENCIA EGUSSA

Departament Durferrit Frankfurt Alemania

Indicado para cigüeñales — Arboles de levas — Boladores y piezas sometidas al desgaste y la fatiga.

Piezas ferrosas en general que trabajan en condiciones deficientes de lubricación a altas temperaturas.

El proceso Tenifer-Tufftriding provee una primera capa dura de 14 a 16 micrones con una penetración de nitruros hasta 0,3 mm. que no es quebradiza y puede soportar deformaciones plásticas sin desprenderse. Es realizable sobre cualquier acero aleado y fundiciones ferrosas.

NITRUFER ROSARIO srl

TUCUMAN 3850 T. E. 38-0966 ROSARIO

DIVULGUELO!... EN PERFUMERIAS UNIVERSAL

RIOJA 1365 TODO ES MAS BARATO

MANIFESTO GELBARD: "PROHIBIR LA INSTALACION DE NUEVAS EMPRESAS EN EL GRAN BUENOS AIRES"

Cabecera del banquete servido en las instalaciones de la Asociación Empresaria de Rosario, durante el cual los señores Blas Amato y José Gelbard se refirieron a distintos aspectos del quehacer económico nacional.

El Presidente de la Confederación General Económica Habló en el Acto de Clausura del "Día del Comercio"

Con la cena servida anoche en las instalaciones de la Asociación Empresaria de Rosario, calle España 848, se dio término a los actos correspondientes al "Día del Comercio Argentino", iniciados el 6 del corriente como homenaje a la memoria de Manuel Belgrano.

Asistieron a dicha comida dirigentes de la entidad local y delegaciones de distintas organizaciones relacionadas con la actividad comercial e industrial de nuestro medio. Para referirse al acontecimiento habló el señor Blas Amato, presidente de la Asociación Empresaria, quien entre otras cosas señaló que el sector comercio aparece en estos momentos como el más afectado, recordando al respecto que el primer cuatrimestre de 1971 absorbió el 51 por ciento del total de quiebras del país, mientras que la participación industrial llegó al 31 por ciento. Estableció una comparación entre la situación de 1950 y la de estos momentos, afirmando que "los argentinos estamos viviendo de espaldas al futuro, estériles en discutir lo viejo y en disputas sin visión de grandeza", para sostener sobre el final de su discurso, que se va a defender la pequeña y mediana empresa, atacada en los últimos tiempos como antieconómica por los "tecnócratas partidarios de la eficiencia en la concentración, cuyo fracaso en el país registra sucesos de notoria difusión".

PALABRAS DE GELBARD

Habló a continuación el señor José Gelbard, presidente de la Confederación Económica de la República Argentina. Se refirió "a la causa principal de la deformación y de los males que hoy sufre la Argentina', cuya causa principal, señaló, es la "concentración económica que detenta el puerto de Buenos Aires y el conglomerado que lo rodea".

Se mostró partidario de que el país sea "un bloque unido e indestructible", y de la unidad que debe, obviamente, alcanzar a los sectores empresarios nacionales". También hizo referencia a las soluciones del movimiento confederal que, dijo, para que se ocurra, deben contemplarse los siguientes aspectos: "Prohibir la instalación de nuevas empresas en el Gran Buenos Aires; acordar tratamientos crediticios, impositivos cambiarios y arancelarios diferenciales, en favor de las empresas y de las regiones extrametropolitanas; crear verdaderos polos industriales de desarrollo regional, que deben recibir reales apoyos de fomento, que atraigan a los empresarios y a los capitales; la orientación del desarrollo hacia el interior debe ser agresiva y violenta".

CON LA CGT ROSARIO

Como anunciáramos, en la tarde de ayer, el señor Gelbard mantuvo una entrevista con dirigentes de la CGT Rosario, de la que participaron autoridades de esta entidad gremial y de la Asociación Empresaria.

En el transcurso de la reunión fue considerado el documento suscripto entre la CGE y la CGT en el orden nacional, en lo que concordaron plenamente los asistentes al acto celebrado en la sede de la organización sindical rosarina. Se llegó a la conclusión de que "trabajadores y empresarios adopten posiciones con la claridad con que lo han hecho en esta oportunidad, para evitar que sean otros sectores los que sigan tomando las decisiones que, según lo indica la vasta experiencia argentina, siempre son decisiones contrarias a los intereses de los trabajadores y de los empresarios nacionales".

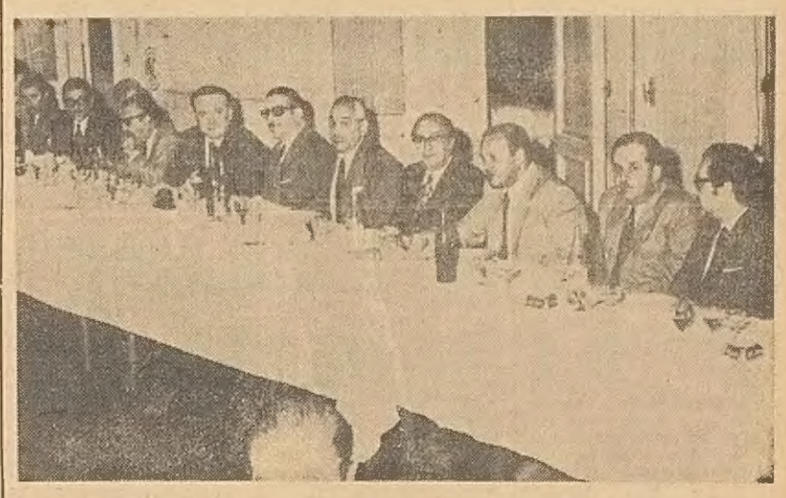

Entregáronse Medallas a Jubilados

Se realizó anoche un acto en agasajo a jubilados del personal jerarquizado de la empresa Agua y Energía Eléctrica, organizado por la seccional Rosario de la asociación que nuclea a los empleados superiores de esa empresa. Asistieron el gerente regional del litoral, ingeniero Omar R. C. Questa; el jefe de la divisional Rosario, señor Orlando Montemurri; miembros de la comisión central de la entidad organizadora; representantes del Sindicato Luz y Fuerza de Rosario y otros funcionarios. Fueron entregadas medallas a los señores Nicolás Carlos Giannone, Felipe Pedro Robín, Domingo Favore, Domingo Rangone, Rodolfo Llorca y Eduardo G. Ranzuglia. Para referirse a la significación del agasajo —al que pertenece la presente nota—, habló el procurador Roberto Gallerano, presidente de la filial Rosario de la Asociación del Personal Superior de Agua y Energía Eléctrica. En nombre de los agasajados agradeció el señor Robín.

Servicio Extraordinario Para el Operativo "Cambio de Domicilio"

A la Tarea se Destinó a un Nutrido Grupo de Personas

La Dirección General del Registro Civil ha fijado distintas oficinas en las que se atenderán a las personas durante hoy y mañana para que concreten a la brevedad los trámites referentes al operativo denominado "Cambio de domicilio". En un comunicado dicha repartición expresa que: todas las oficinas seccionales atenderán hoy y mañana de 8 a 20. Además se trabajará con el mismo horario en: Club A. Provincial, 27 de Febrero 2679; Batallón de Comunicaciones 121, Lamadrid al 1000 local ACISO, Castellanos 1176 mañana de 7 a 13; Vecinal Hertz y La Bajada, J. Canals 742, mañana, de 7.30 a 12 y de 16 a 20.

Se recuerda a la población que no deben realizar el cambio, las personas que residan en el mismo lugar que consignan en su documento. El cambio de domicilio es una gestión de tipo personal, por lo que no se puede efectuar mediante intermediarios de ninguna naturaleza.

La Dirección General ha dispuesto en las ciudades más importantes de la provincia que hasta el día 15 del corriente, deberán posponer todo tipo de tarea, excepto los de urgencia justificada, a los efectos de facilitar la referida al Cambio de Domicilio. Se pide a la población la mayor serenidad y colaboración a los efectos de no perturbar el normal desenvolvimiento de dicha tarea. A tales fines se pone en conocimiento de las personas:

a) Que todo el personal de la repartición sin distinción de jerarquía está trabajando en este operativo, incluso en horas y días inhábiles, haciendo un esfuerzo más a los tantos que viene realizando desde hace mucho tiempo; b) colaboran en esta tarea un nutrido grupo de personal meritorio que no recibe retribución alguna y que no obstante ello, también trabaja en horas extraordinarias; c) han colaborado además en este operativo jefes y empleados del Departamento Rosario, pagando de su propio peculio, los gastos de traslados y estada; d) también han colaborado y siguen haciéndolo en forma desinteresada como efectiva el Club Atlético Provincial, el Club A. Rosario Central, el Batallón 121 de Comunicaciones, el personal de la municipalidad, el personal de la Cámara de Alquileres, familiares y amigos personales de los empleados de la repartición y una enorme cantidad de instituciones públicas y privadas que han facilitado local, personal y elementos de trabajo para concretar el operativo.

INQUILINOS PIDEN AUDIENCIA AL GENERAL SANCHEZ ALMEYRA

La Unión Rosarina de Inquilinos elevó una nota al gobernador de la provincia general de división (RE) Guillermo Sánchez Almeyra en la que le solicita una audiencia para tratar el tema referido a la ley de locaciones urbanas número 18.880. "Dicha ley significa desalojo liso y llano para infinidad de hogares argentinos —se expresa en el escrito— y hasta la fecha no hemos sido escuchados por las altas esferas gubernamentales nacionales, a pesar de que hemos ofrecido nuestra colaboración para la solución del mencionado problema".

A continuación se hace notar que, si bien es cierto de que se trata de una ley de carácter nacional, es conveniente que el gobernador interceda ante el Poder Ejecutivo teniendo en cuenta el acuerdo nacional, pues "no es posible permitir que el sector locatorio formado en su mayoría por miembros de la clase trabajadora, viva bajo la zozobra del desalojo, sin ninguna solución al espantoso problema de la vivienda, por lo que se multiplican cada vez más las villas de emergencia".

Sigue el Estado de Alerta de los Obreros de la Carne

Como se había anunciado se realizó la asamblea general extraordinaria del gremio de la carne en la que se tomaron serias resoluciones para enfrentar los "graves problemas que afrontan los castigados trabajadores de la industria de la carne" según se expresó en un comunicado del gremio aludido.

A la reunión asitieron 2.500 personas y se consultó a los asambleístas sobre el camino a seguir en la solución definitiva de las dificultades planteadas, a la vez que se decidió aprobar todo lo actuado por la comisión directiva y el cuerpo ejecutivo, declarándose en reunión permanente a los cuerpos orgánicos.

También se resolvió mantener el estado de alerta de la organización y facultar a la comisión directiva del Sindicato Industria de la Carne de Rosario y al cuerpo ejecutivo de la Federación Gremial del Personal Industria de la Carne para adoptar las medidas que se consideren necesarias para arribar al fin del estado de "inestabilidad en que viven los trabajadores".

Asimismo, en dicha asamblea, se eligieron congresales para representar al gremio ante la Federación Gremial por el término de dos años. A la elección de referencia se presentó solamente una lista perteneciente a la Agrupación Unidad Gremial Blanca y Negra y el resultado del escrutinio fue el siguiente: Blanca y Negra 1257 votos y 7 votos en blanco. A raíz de tal resultado fueron proclamados delegados las siguientes personas: Argentino Almada, Oscar Boeri, Angel Astorga, Rubén Salcedo, Juan Cortez y Ramón Mario Cambeira, y como suplentes actuarán los señores José Roma, Baldomero Martínez, Pedro Martínez, Walter Reyna, Alberto Garcilazo y Nicolás Oliva.

Fiscalizó el acto eleccionario una junta electoral formada por tres miembros, señores Lino Altamirano, Adrián Castaño y Dino Micheletti.

62 ORGANIZACIONES

En una reunión celebrada por las 62 Organizaciones Gremiales Peronistas, Regional Rosario, fue considerada en forma especial la situación de los afiliados a la Asociación de Trabajadores del Transporte Automotor (AOTA), despedidos en oportunidad del paro dispuesto por dicha entidad recientemente, en demanda de mejoras salariales y la concertación de un convenio colectivo de trabajo que contemple las aspiraciones de ese sector gremial.

Asimismo, se trató lo relacionado con el cese de actividades dispuesto para el jueves 18 del corriente por la delegación Rosario de la CGT, resolviéndose adherir a tal medida de fuerza.

Un Decreto Ordenanza de la Comuna fue Modificado

El intendente municipal, doctor Pablo Benetti Aprosio, por intermedio de la secretaría de Salud Pública y Asistencia Social a cargo del doctor Jesús Fernández Bielsa, dictó el decreto Nº 43939 con fuerza de ordenanza por el cual se modifica el inciso a) del artículo 1º del decreto-ordenanza Nº 40.378, del 11 de junio de 1970, que instituye el régimen de incompatibilidad para los profesionales de la sanidad municipal. A raíz de esa modificación el citado inciso quedó así redactado: "En razón de los cargos no se podrán ocupar más de dos de ellos estatales incluidos los que correspondan a empresas descentralizadas oficiales. El cargo de jefe de servicio es incompatible con cualquier otro cargo de jefe de servicio en la administración pública cualquiera fuera su esfera (nacional o provincial). Dentro del ámbito municipal sólo se puede ocupar un cargo".

Se señala en los considerandos del decreto-ordenanza que se adopta tal modificación en virtud de la conveniencia de adecuar al régimen de incompatibilidad de los profesionales de la sanidad municipal a las previsiones contenidas en la ley provincial Nº 6401 (Estatuto y Escalafón para Profesionales Universitarios de la Sanidad).

Realizaránse Desagües en el Barrio Tiro Suizo

La Asociación Vecinal Barrio Tiro Suizo informó que la Dirección de Hidráulica de la Municipalidad está realizando los estudios correspondientes a los desagües de aguas servidas en el sector comprendido entre las calles Juan María Gutiérrez hasta Arijón, que incluye las siguientes arterias: Sarmiento hasta Tupungato; Entre Ríos, de Tupungato a Arijón; Mitre, desde Gutiérrez hasta Lamadrid y desde Tupungato hasta Arijón; avenida San Martín, desde Gutiérrez hasta Arijón (lado par), y las transversales: Gutiérrez, desde Mitre a San Martín; cortada Salamanca, desde Mitre a San Martín; Esteban de Luca, desde Entre Ríos a San Martín; Olegario V Andrade, de Entre Ríos a San Martín; Lamadrid, de Sarmiento a San Martín; Anchorena, desde cortada Raffo a San Martín; avenida Lucero, desde Fiamarión a San Martín; Hilarión de la Quintana, desde Entre Ríos a San Martín y Sánchez de Bustamante, desde Entre Ríos a San Martín.

Asimismo se recuerda a los vecinos de los sitios indicados que deberán concurrir al local de Entre Ríos 5321 para empadronarse.

La vecinal aludida también da a conocer que las personas que viven entre avenida Lucero y Esteban de Luca y Buenos Aires y Leiva, gozarán de los beneficios de las conexiones de cloacas pues el expediente respectivo se encuentra a la firma de la Secretaría de Obras Públicas de la Municipalidad.

BARRIO SARMIENTO

La comisión directiva de la Asociación Vecinal Barrio Sarmiento realizará el 28 del mes en curso, a las 9 una asamblea general en el Club Social Sarmiento y Arroyito Juniors ubicado en Damas Mendocinas y República de Siria. En tal oportunidad se considerará la memoria y el balance de la vecinal; la renovación parcial de la comisión directiva y la elección de dos asambleistas para firmar el acta correspondiente a la reunión.

Una Plazoleta de Rosario Lleva el Nombre de Suecia

En la plazoleta delimitada por avenida del Huerto, Entre Ríos, Mitre y la zona portuaria, ante el monolito emplazado allí con una placa que le da el nombre al lugar: "Plazoleta Suecia", se efectuó hoy, a las 10.45, el acto de imposición oficial de esa denominación. Momentos antes, el embajador de Suecia en nuestro país, señor Osten Lundberg y el cónsul en Rosario, Jorge Weskamp, estuvieron en la Intendencia Municipal donde los recibió el titular doctor Pablo Benetti Aprosio, acompañado por su secretario privado ingeniero Oscar Mario Brachetta, trasladándose luego, a la hora indicada, hacia la mencionada plazoleta. Estuvieron presentes asimismo el subsecretario de Servicios Públicos, contador Oscar Mazza, representantes del Comando del II Cuerpo de Ejército, del Arzobispado; el titular del cuerpo consular, cónsul de Italia y representantes consulares de distintos países; el presidente de la Asociación Amigos de Suecia, Pedro Pablo Bustos Asplindh y miembros de la entidad, así como residentes de origen sueco. Formaba marco la Banda de Policía de Rosario.

En primer término se dio lectura al decreto por el que se designa plazoleta "Suecia" a ese lugar y en seguida procedieron a izar la bandera conjuntamente el intendente municipal, el embajador de Suecia y el cónsul de Suecia en Rosario. A continuación se entonaron los himnos nacionales argentino y sueco y en seguida habló el secretario de la Asociación Amigos de Suecia, señor José A. Rullan. Seguidamente usó de la palabra el embajador, señor Osten Lundberg y por último lo hizo el intendente municipal doctor Pablo Benetti Aprosio.

"Mi vinculación a Suecia —dijo el doctor Benetti Aprosio— tiene su origen en mi juventud, cuando en búsqueda de perfeccionar mi formación técnica viajé a ese país. En la medida que cumplía aquel objetivo, aprendí durante el convivir los hechos positivos de una nación que ha logrado un alto nivel de organización, paz y desarrollo social. Por estas circunstancias, y la de ser hoy en función de mi investidura actual, a quien le toca concretar este homenaje a Suecia, señalo que lo hago con una emocionada y consciente vivencia de admiración y homenaje a vuestro pequeño gran país. Que sea esta ciudad una fuente permanente de inspiración para fortalecer los lazos de amistad y de afecto que unen a nuestros países".

Se Hará un Acto de Colación de Grados

El Instituto Superior del Magisterio, sede Rosario, hace saber que el próximo 19, a las 19.30, se procederá al acto de colación de grados a la promoción 1970. El mismo se realizará en el salón de actos de la Escuela Normal Nº 2 "Juan María Gutiérrez".

Sigue el Cursillo de la Institución DENIM

Continúa el cursillo "Cómo vivir sanos", auspiciado por "Defensa y Enseñanza del Naturismo Integral Moderno", el próximo 16 a las 20, en los salones de la Biblioteca del Club Español. En esta oportunidad Víctor Bianco, se referirá al tema "Alimentación anti diabetes", siendo la entrada libre y gratuita.

SOCIEDAD MUTUAL ENTRE ASOCIADOS DEL CLUB ATLETICO CENTRAL CORDOBA

ASAMBLEA GENERAL ORDINARIA
CONVOCATORIA

Señores consocios:

Por resolución de la Comisión Directiva tomada de acuerdo al art. 27 del Estatuto Social, invitamos a Ud. a la Asamblea General Ordinaria que se efectuará en nuestro local social, el día 14 de noviembre próximo, a las 8.30 horas a los efectos de tratar el siguiente

ORDEN DEL DIA:

1º) Nombrar dos asambleistas para la firma del acta.
2º) Lectura de las actas de fundación y aprobación de Estatutos.
3º) Consideración de la Memoria y Balance General correspondiente al primer ejercicio cerrado el 31 de julio de 1971.
4º) Elección de la Comisión Directiva titular compuesta de un presidente, un vicepresidente, un secretario, un prosecretario, un tesorero, un protesorero, cuatro (4) vocales titulares y tres (3) vocales suplentes, por el término de cuatro (4) años.
5º) Elección del Organo de Fiscalización compuesto de tres (3) miembros titulares y tres (3) suplentes por el término de un (1) año.

ANGEL A. PERI
Presidente
FELIX MARTINEZ
Secretario

Art. 32 del Estatuto: Las asambleas se constituirán con la mitad más uno de los socios en condiciones de intervenir en el lugar, día y fechas fijadas por la convocatoria. No concurriendo el número de asociados indicados, pasados 30 minutos se sesionará con los presentes y sus resoluciones serán válidas con el voto de la mayoría de la mitad más uno de los mismos, salvo el caso en que el Estatuto exija otra proporción mayor.

Nº 374 - 6 al 13|11|71

Siempre hay un Nuevo Uso con

GRILON

AHORA EN PLANCHA AISLANTE, EN ANCHO DE 35 CENTIMETROS POR DISTINTOS ESPESORES

USANDO GRILON INDUSTRIAS GANAN

TANZI

Establecimiento Industrial y Comercial
ITALIA 50
TELEFONO 64230 y 41693

ABRASION · IMPACTO
TORSION · FLEXION
CARBURANTES GASES
COMPRESION
AROMAS · CORROSION
AUTOLUBRICANTES
ROTURAS · MOHO
AUTOEXTINGUIBLE
Gran Resistencia a:
CADA DIA MAS

BANCHERO
AL SERVICIO DE SU OFICINA

MAQUINAS DE CALCULAR, SUMAR DE ESCRIBIR Y CONTABILIDAD

FOTOCOPIAS

VENTA Y REPARACIONES

MENDOZA 806 ROSARIO

UN CAMPEONATO "MAS"

Entre N. O. BOYS vs. R. CENTRAL

Torneo Nacional de A.F.A. año 1971

PARA LOS QUE "MAS" SE DESTACAN EN EL DEPORTE

MAS AUTOMOVILES
CONCESIONARIA OFICIAL FIAT

CORRIENTES 3.4.8. —— ROSARIO

OTORGA LOS SIGUIENTES PREMIOS:

1º) Una medalla de oro al jugador de Rosario Central o Newell's Old Boys que MAS goles haga en el torneo "Nacional".
2º) Una medalla de oro al arquero que defendiendo la valla Rosarina menos vencida, haya jugado MAS partidos.
3º) Un trofeo al club ganador del clásico rosarino.
4º) Un trofeo al club rosarino que MAS puntos obtenga en el Campeonato "Nacional" 1971 o a igualdad de puntos, el mejor gol-average.
5º) Un magnífico trofeo al club ó a los dos clubes rosarinos si se clasifican finalistas en dicho torneo, y una medalla de oro a cada jugador del plantel y cuerpo técnico.
6º) Un FIAT 128 (el MAS...) 0 KM., último modelo, deportivo especialmente preparado para ser sorteado entre el plantel de jugadores y cuerpo técnico del equipo rosarino si se clasifica Campeón del Torneo Nacional 1971.

El Rincón de la Política

VIOLENCIA EN LA CALLE CHILE

La violencia, que Perón nunca condenó cuando se ensañaba con los que no le eran adictos, hizo escala en su movimiento. Ya había sido practicada para eliminar dirigentes gremiales que empezaron a acumular prestigio personal. Así cayeron Vandor y Alonso sin que aún se tenga el nombre de quienes los asesinaron. Pero, hasta ahora, no se había atentado contra activistas de la rama política. Lo ocurrido en la sede del partido peronista mueve al comentario porque en esto también hay instigadores intelectuales que arman a los terroristas. Norma Kennedy, enrolada en el sector extremista del partido y partidaria declarada de los métodos violentos, había estado en Madrid y recibida por Perón. Las alucinadas crónicas de un corresponsal destacado en Madrid por un importante matutino porteño, dedicadas a dramatizar la vida del residente de la Puerta de Hierro, la mencionaron reiteradamente señalándola como una expresión de la nueva actitud peronista. Su decisión al encabezar el pelotón de asalto que avanzó sobre la casa de la calle Chile, esgrimiendo un arma, nos lleva a suponer que sus métodos no fueron desautorizados por el jefe que, quizás, no supuso que alguna vez podría aplicarlos en la acción partidaria interna. Veremos qué dice ahora Perón ante esta peligrosa realidad.

• • •

Posiblemente prefiera ignorarla. Pero, si Norma Kennedy fallece llegará a su sepelio una corona ordenada por el líder lejano. Como ocurrió en el caso de Abad Medina y de Camus, como ocurrió con Vandor y con Alonso. Al fin y al cabo todos ellos, igual que la señorita Kennedy, sirvieron fanáticamente a sus designios. El combate de la calle Chile servirá para justificar la resistencia de Perón a su retorno a la Argentina y posiblemente haga desistir de la programada visita de Isabel Martínez anunciada para el 3 de diciembre próximo. Ahora puede decirse, con cierto fundamento, que "no están dadas las condiciones" para el retorno del líder del justicialismo. Sería muy peligroso exponerlo a la acción de algún exaltado. Pero, en este caso, nada puede ser imputado al gobierno ni a los círculos que enfrentan al peronismo en el terreno de la prédica cívica y del proselitismo lícito. Ahora la agresión armada ha estallado en la propia casa y el mal ejemplo puede encontrar imitadores. Los tortuosos manejos del jefe máximo y único, pueden haber agotado la paciencia de sus colaboradores. Al comentar la renuncia de Jorge Paladino —la única personalidad auténticamente nueva surgida en el panorama nacional durante el período de interdicción política impuesto por la revolución argentina— advertimos en él una expresión muy significativa: "Estoy cansado de que me manoseen". Nosotros dejamos formulada entonces una pregunta que todavía no tuvo respuesta: ¿Juién es el que manoseó a Paladino?

• • •

Este es el grave problema que está llevando al peronismo a un estado de profunda irritación. Se manosea despiadadamente a la gente. Se la utiliza, se la exprime y se la tira. Se alientan las rencillas internas. Se defenestra sin ninguna contemplación a los que, hasta hace poco, eran depositarios de la mayor confianza. Se imparten instrucciones diferentes según quien sea el que debe ejecutarlas. Se promueve la controversia apasionada que necesariamente provoca el choque cruento. El tiroteo de la calle Chile es el epílogo de una tragedia fríamente urdida. En Madrid se alentó, por actitud de aprobación tácita, abriéndoles las puertas de la lujosa residencia de la Puerta de Hierro, a los terroristas que en algún momento serían útiles. No llegamos a admitir que se les impartieran órdenes precisas para que procedieran con violencia pero tampoco se les dijo que no lo hicieran y se los recibió con muestras de cálido afecto. De ahí a alentarlos no hay distancia. En la Puerta de Hierro se recibió varias veces, muchas veces, con abrazo efusivo a Jorge Paladino y se le mostró frialdad y desprecio en la última visita. A su llegada en Barajas no lo esperaba nadie. Otras veces lo aguardó Isabel Martínez, si no el propio Perón. Allí estuvo y recibió las instrucciones que constituyeron la chispa que encendió la contienda peronista, Juana Larrauri que había desplazado en las expresiones afectuosas de sus residentes, a Delia Parodi condenada al ostracismo por ser demasiado personal. Allí estuvieron los jefes de la línea dura, juntos o separadamente, con los participacionistas y los colaboracionistas. A todos se despidió con órdenes precisas que coincidían con sus respectivos métodos. Se utilizó a todos. Y el resultado está a la vista.

• • •

Estalló violentamente el conflicto que pone fin a una tentativa de estructurar orgánicamente al partido peronista. Cuando parecía que se había impuesto el criterio de integrar el peronismo en la vida democrática argentina, desde Madrid Perón le pega una patada al tablero y echa a volar las piezas pacientemente ubicadas por Paladino. Ahora habrá que volver a empezar, pero el nuevo delegado personal no tiene apuro en regresar para iniciar sus funciones, no se sabe cómo quedará integrado el consejo superior peronista ni quién sustituirá al actual, aunque renunciante, secretario general. La organización partidaria ha quedado interrumpida, lo que no quita que se insista en que se adelanten las elecciones. Es que Perón le teme a un partido orgánicamente estructurado. Conoce poco a la gente actual. Es juventud. Lo de antes está caduco. A aquéllos sabía cómo tratarlos, como convencerlos y si era necesario cómo comprarlos. De éstos no sabe casi nada. Teme encontrar rebeldías. No desconoce el peligro, para los autócratas, de estar respaldados en organizaciones poderosas. Sabe bien lo que le ocurrió a Nikita Kruschev que parecía el jerarca más prepotente del mundo y terminó "muerto civil". No ignora que Stalin fue execrado después de muerto y se le negó sepultura en el sector de los elegidos. Como éstos, Molotov y Beria y tantos otros que pasaron subitamente al anonimato o al otro mundo, por decisión del partido. Por eso Perón no gusta de un partido correctamente organizado. Prefiere el movimiento amorfo, inorgánico, aluvional, confundido deliberadamente, sin capacidad ni posibilidad de decisión propia, totalitariamente conducido. No le interesa tampoco que el partido se proyecte en la política argentina. Sus métodos hacen pensar en un profundo resentimiento que lo lleva a preferir que su movimiento sea enterrado con él. Aunque quede en el país el caos.

LUCIANO ESCUDERO

Plan de Viviendas en San Lorenzo

Favorecerá a los Sectores de más Modestos Recursos

SAN LORENZO, 13. (Agencia). — Por intermedio del Instituto Provincial de la Vivienda y la colaboración de la municipalidad de esta ciudad, se ha dispuesto construir 44 viviendas mediante planes adecuados que consulten las necesidades de los sectores de módicos recursos. En consecuencia, las autoridades municipales mediante comunicado emitido en la fecha, llevan a conocimiento de los interesados en la adquisición de las citadas viviendas que a los efectos de informarse pueden pasar por la sección servicios sociales, los lunes, martes y jueves de 8 a 11 y de 15 a 18, que funciona en la sede de la municipalidad de San Lorenzo.

EL CORO POLIFONICO

SAN LORENZO, 13. (Agencia). — La Asociación "Amigos de la Música", presentará en el salón de actos de la biblioteca "Juan Bautista Alberdi" el coro polifónico en un recital que se llevará a cabo el 19 del corriente, el cual cuenta con los auspicios de la Comisión de Cultura de la Municipalidad. Con tal motivo, por intermedio de la secretaría de Gobierno, y con la firma del señor Mario D. Maglioni dióse a conocer un comunicado por el que se invita al público a asistir a presenciar la actuación del citado coro polifónico, integrado por socios de la Asociación Amigos de la Música.

EL SERVICIO DE AGUA CORRIENTE

SAN LORENZO, 13. (Agencia). — La puesta en marcha del proyecto del Departamento Ejecutivo municipal para la provisión del servicio de aguas corrientes a esta ciudad sería inminente. De un momento para el otro se aguarda una decisión de parte del Poder Ejecutivo de la provincia, que ya estaría examinando detenidamente toda la documentación remitida tanto por el intendente municipal como por la Unión Comerciantes e Industriales del departamento San Lorenzo. Asimismo, se anuncia que las sociedades vecinales realizarán una reunión conjunta con el fin de dirigirse al gobierno de la provincia solicitando un pronto despacho sobre las alternativas referentes a la provisión del líquido elemento

Un dirigente vecinalista, cuyo nombre nos reservamos, nos dijo: "Mientras se discuten proyectos los vecinos continuamos consumiendo agua contaminada" y agregó: "Hasta cuándo tendremos que soportar esta situación?". Finalmente, dijo: "Es muy fácil criticar y proyectar, pero lo fundamental es concretar la obra que reclaman más de veinte mil sanlorencinos".

SOLICITAN LA CREACION DEL CENTRO COMERCIAL DE FRAY LUIS BELTRAN

FRAY LUIS BELTRAN, 13. (Agencia). — Los miembros de la Asociación Cooperadora del ciclo básico comercial Nº 40 "Fray Luis Beltrán" de esta localidad, ha enviado al ministro de Educación de la provincia, profesor Ricardo Bruera, un telegrama solicitándole una pronta solución respecto a la creación del cuarto año comercial en el mencionado establecimiento educacional. Las autoridades respectivas ante las gestiones de referencia han respondido afirmativamente a tal requerimiento, satisfaciendo de ese modo una aspiración de imprescindible necesidad no solo para esta localidad sino también para su zona de influencia. En otro orden de actividades, la citada Asociación Cooperadora ha realizado un festival cinematográfico y contribuido a formar un coro y un elenco teatral vocacional, integrado por los alumnos del Ciclo Básico Comercial.

NUEVO SECRETARIO DEL JUZGADO

FRAY LUIS BELTRAN, 13 (Agencia). — Por resolución del gobierno de la provincia ha sido designado secretario del Juzgado de Paz y segundo jefe del Registro Civil de esta localidad, el señor Enrique J. Opreni. Con tal nombramiento se viene a satisfacer una sentida aspiración de los habitantes de esta población que de ese modo se verán beneficiados al agilitarse los diversos trámites en marcha que por carencia de esta función estaban demorados.

El señor Opreni, antiguo vecino de Fray Luis Beltrán está capacitado por su probada honestidad y destacada eficiencia, para responder con creces a las exigencias de tal función y a la confianza que las autoridades respectivas han depositado en su persona. El nuevo funcionario, que ya juró ante la Justicia competente, ha asumido el cargo mencionado.

Quedó Constituida una Entidad Mutual

La Cámara de Comerciantes de Artefactos del Hogar de Rosario y zona de influencia, realizó recientemente la asamblea constitutiva de la Caja Mutual de Artefactos del Hogar. A la reunión asistieron comerciantes locales, de Cañada y Villa Gobernador Gálvez, como asimismo representantes de firmas proveedoras.

Luego de considerarse y aprobarse los estatutos sociales se procedió a elegir el primer consejo directivo, quedando de la siguiente forma: presidente, Roberto Thomson; vicepresidente, Jorge Uribarri; secretario, Julio Samiter; prosecretario, Angel Arce; tesorero, Antonio Ortega; protesorero, Rodolfo Sandoz; vocales titulares: José Ingenieri, Roberto Selva, Guido Grappiolo, José Bonacci, Isidoro Sexer y Elías Schujmac; vocales suplentes: José Aldassoro, Jorge Haddad, Saverio Mamoliti, Rodolfo Luce, Erumaldo Carloni y Gino Montechiarini; consejo de fiscalización, titulares: Héctor Pastore y Arón Barembeg; suplentes: Eugenio Pesado Castro y Mauricio Luis Filippini.

Finalizada la reunión, se dirigió a los presentes Roberto Thomson, explicando las finalidades perseguidas por la institución y luego se sirvió un refrigerio, brindándose por el éxito de la nueva entidad.

Aniversarios Memorables

MAÑANA, 14 DE NOVIEMBRE

S. Josafat, papa y mártir

1813 — Desastre de Ayohuma; las tropas patriotas, al mando de Belgrano, son derrotadas por el ejército realista de Pezuela, mientras una mujer y sus dos hijos se cubrían de gloria ayudando a los criollos. Los nombres de las tres abnegadas samaritanas no trascendieron pero la historia las recuerda como "las niñas de Ayohuma"

1909 — El coronel Ramón Lorenzo Falcón y el señor Juan Alberto Lartigau, mueren en el cumplimiento del deber.

Tu Horóscopo

PRONOSTICO PARA MAÑANA

Orientado por: MARTHA LIDIA BOLPILLAR

ESCORPIO: Cuando el Sol se encuentra en mal estado en este signo concede malas atribuciones, celos injustificados, desenfreno e iracundia.

21 de Marzo al 20 de Abril

DINERO: Repentina indisposición ocasionará trastornos. Ayuda de amigos. Nº 35.
AMOR: Aspiraciones de alto vuelo lo llevarán lejos.

21 de Abril al 20 de Mayo

DINERO: Momento negativo; no invierta ni firme nada. Nº 32.
AMOR: Angustias ocasionadas por noticia telefónica. No exagere.

21 de Mayo al 21 de Junio

DINERO: Inoportuna intervención malogra plan. No se ofusque. Nº 67.
AMOR: Resultará interesante la jornada. Invitación de buenas perspectivas.

22 de Junio al 22 de Julio

DINERO: Apreciables ganancias si actúa en el momento preciso. Nº 18.
AMOR: Consecuencias agradables a raíz de una dificultosa situación.

23 de Julio al 22 de Agosto

DINERO: Repunta su ánimo. Buena disposición para el trabajo. Nº 21.
AMOR: Interesantes posibilidades de mejorar su situación afectiva.

23 de Agosto al 22 de Septiembre

DINERO: Perspectivas brillantes. Use su buen juicio. Aproveche. Nº 16.
AMOR: Las cosas tomarán un cariz favorable. Buen día.

23 de Septiembre al 22 de Octubre

DINERO: Artimañas peligrosas; cuidado con sus inmediatos colaboradores. Nº 09.
AMOR: Cansancio psíquico acompañado por momento de aguda tensión.

23 de Octubre al 21 de Noviembre

DINERO: Terminan preocupaciones. Día altamente beneficioso. Golpe de suerte. Nº 87.
AMOR: No se distraiga tanto en asuntos sentimentales sin importancia.

22 de Noviembre al 20 de Diciembre

DINERO: Esperanzas cumplidas. Noticia o llamada importante. Bien. Nº 25.
AMOR: Día neutral; el panorama afectivo no presentará cambios.

21 de Diciembre al 20 de Enero

DINERO: Decisiones acertadas mejoran su posición ante terceros. Nº 33.
AMOR: Proceda según sus ideas; no se deje influenciar.

21 de Enero al 19 de Febrero

DINERO: Necesitará una dosis de paciencia para sortear los obstáculos. Nº 42.
AMOR: Trate de no echar leña al fuego. Aconsejo calma.

20 de Febrero al 20 de Marzo

DINERO: El día tendrá una tónica sumamente agradable. Nº 13.
AMOR: Significativa invitación hará estallar su corazón de gozo.

La Actividad en Red Star

SAN LORENZO, 13 (Agencia). — Finalizará, a las 20.30 de hoy, la tarandula organizada por el Club Red Star de esta ciudad. Habrá nuevos desfiles y consagración de las carrozas ganadoras del certamen. La entrada es libre para los niños menores de 10 años y a partir de las 23 habrá un baile en las intsalaciones del referido club.

Asimismo, el 27 del corriente quedará habilitada la pileta de natación del Red Star, a partir de las 10. El horario de atención de los socios para gestionar el carnet respectivo será de 10 a 11 y de 17 a 19. También recuerda la comisión directiva de la precitada entidad que hasta el 15 del corriente está en vigencia la cuota de ingreso.

La comisión del Red Star lleva a conocimiento de las asociaciones, grupos, peñas, comercios e industrias de la zona, que el 16 del corriente se realizará la tradicional fiesta de fin de año, donde como es norma se reservarán mesas para quienes la soliciten anticipadamente, con el fin de realizar colectivamente la tradicional fiesta de fin de año.

COMISION DEL ROTARY CLUB DE GRANADERO BAIGORRIA

GRANADERO BAIGORRIA 13. (Agencia). — Después de diversas reuniones efectuadas entre destacadas personas de esta localidad vinculadas a la industria, comercio y entidades culturales, se ha dado forma definitiva al Rotary Club de Granadero Baigorria, habiendo sido designado presidente de dicha institución el señor Rubén Mujica, quien al margen de sus actividades específicas es consejero de la Caja de Créditos de esta localidad. También integra el Rotary Club, y el señor Juan F. Secco, presidente de la entidad crediticia ya mencionada.

HARAN LA REUNION CONSTITUTIVA

La reunión constitutiva de dicha entidad de servicio se realizará esta noche, a las 21, en el restaurante "Ortal" de Granadero Baigorria, en que será servida una cena y donde estarán presentes el gobernador del Distrito Nº 488, señor Alonso Piovano, los representantes de la entidad rotaria de la zona norte de Rosario, damas e invitados especiales. Durante el desarrollo del acto harán uso de la palabra el gobernador y el presidente electo, señor Rubén Mujica.

Onganía Fija su Pensamiento al Hacer Unas Aclaraciones

C. FEDERAL, 13 (Especial) — El general Juan Carlos Onganía ha dado a conocer una aclaración sobre interpretaciones periodísticas a su visita y expresiones formuladas en Rosario el sábado pasado. Al parecer, la referida aclaración está originada en lo publicado en el matutino "La Opinión", de Buenos Aires, entre otros, y referida a los siguientes temas:

"1º — Considero que la Argentina tiene el deber ineludible de protagonizar el proceso de liberación de América latina, sin temores ni prejuicios, y sin pretender con ello inmiscuirse en problemas internos ajenos, ya que cada país tiene derecho a elegir su propio camino. Entiendo, eso sí, que dicha actitud de solidaridad con las naciones hermanas debe ser realizada por nuestro país sin abdicar de sus propios principios y en función de los grandes objetivos comunes y no con miras a un aprovechamiento interno de carácter demagógico.

"2º — No hay solución a la crisis argentina sin una participación activa de las grandes mayorías populares: solo así podrá construirse una sociedad solidaria y justa, capaz de superar el caos producido por la agonía del régimen liberal. El elevado nivel de conciencia alcanzado por el pueblo argentino torna imposible toda política de minorías. Este es el saldo más positivo de la experiencia peronista que logró incorporar, definitivamente a los trabajadores a la vida nacional; y ese resultado deberá ser el punto de partida de la nueva etapa revolucionaria que, necesariamente, afrontará el país.

"3º — Solo un estado revolucionario, basado en el poder político que genera una comunidad organizada, tendrá la fuerza necesaria para romper nuestra crónica dependencia y liberar así la economía nacional.

"4º — La Iglesia, como institución trascendente, se ha definido inequívocadamente en favor de la justicia social y la promoción de la persona humana; y representa así la mejor garantía de que podrá alcanzarse la vigencia efectiva de dichos valores respetando la dignidad del hombre y evitando caer en el colectivismo deshumanizante. Esta convicción, que significa asumir plenamente el mensaje cristiano, me impide menospreciar o agraviar a cualquier corriente de la Iglesia. Este es mi pensamiento, y no admite distorsiones".

AVISOS FUNEBRES

† SALVADOR COSCARELLI (Q. E. P. D.) — Falleció el día 13 de de noviembre de 1971, c. a. s. r. c. y b. p. Su esposa: Yolanda Guaschino de Coscarelli; sus hijos: Beatriz y Alberto; sus hijos políticos: María Elena Fornara de Coscarelli y Eusebio Costa; sus hermanas políticas, sobrinos y demás familiares participan su fallecimiento e invitan al cementerio El Salvador, mañana, a las 9.30 horas. Casa mortuoria: Gaboto 955. Se ruega no enviar flores, remitiendo su importe a la A. Cooperadora del Hospital Clemente Alvarez.

† CONCEPCION LOSTUMBO DE PASSANTE (Q. E. P. D.) — Falleció el día 13 de noviembre de 1971, a los 73 años, c. a. s. r. c. y b. p. Su esposo: José Passante; su hija: Ana; su hijo político: Domingo Cannata; sus nietos: Roxana Beatriz y Daniel Alejandro; su hermana: Catalina; sus cuñados, sobrinos, primos y demás deudos invitan al cementerio El Salvador, mañana, a las 10 horas. Casa mortuoria: Uriburu 2677. — Servicio: Gentile y Moyano S. R. L.

† MARIA LUISA R. VDA. DE DAULON (Q. E. P. D.) — Falleció el día 12 de noviembre de 1971, c. a. s. r. c. y b. p. Sus hijos: Luis, Hipólito (Polo) y Jorge; sus hijas políticas: Heide Furlase, Luisa Angélica Intilangelo y Teresa Rueda; sus hermanos: Domingo y Rosa Rebacante; sus hermanos políticos: Herminia de Rebacante, María Esther Hernández, María Elisa de Trusa, Luis Daulón, Ida D. de Vita, Eduardo Daulón, Roberto Daulón; sus nietos, sobrinos y demás familiares participan su fallecimiento e invitan al cementerio El Salvador, hoy, a las 16.30 horas, previo oficio religioso en la capilla de la necrópolis. Casa mortuoria: Junín 649. — Campanile e Hijos.

† SANTIAGO ANTONIO PIACENZA (Q. E. P. D.) — Falleció el día 12 de noviembre de 1971, c. a. s. r. c. y b. p. Su esposa: Josefina Chierico; sus hijos: Catalina P. de Lanzalone, Luis Pedro, Rosa P. de Lanza, Esther P. de Granata; sus hijos políticos: Augusto Lanzalone, Angel Lanza, Salvador Granata; su hermano: Juan (ausente); sus hermanos políticos: Asunta Vda. de Volunterio, Rosa C. de Balbi, Francisco Balbi, Francisco Casinerio, Ema M. de Rombo, Antonio Rombo, Elena P. de Rombo y José Rombo; sus nietos: Alfredo, Juan, Cristina y Claudio; sus sobrinos, primos y demas deudos participan su fallecimiento y que sus restos fueron inhumados hoy, a las 17.30 horas, en el cementerio La Piedad. Hogar de duelo: Quinta Piacenza, Estación El Gaucho, Zona Rural, Rosario. — Servicio: Pocho Bernardo.

† ALEJANDRINA ESTELA ROSSI DE ZOTTO (Q. E. P. D.) — Falleció el día 12 de noviembre de 1971, c. a. s. r. c. y b. p. Sus hijos: Antonio, Zulema Z. de Morelli y Oscar; sus hijos políticos: Olga Fernández de Zotto y Marcelo Morelli; sus hermanos: Carolina A. de Ross y Rosa A. de Fernández; sus hermanos políticos: María Maglio de Rossi, Diego Ross, Camilo Fernández, Norma Saccone de Arsuffi, María Z. de Martínez, Rosa Z. de Martínez, Filomena Z. de Mola, Rosa T. de Zotto, Domingo Lopiccolo, Carmen G. de Lopiccolo y José Mola; sus nietos: Miguel (a.), Marcelo, Adriana, Silvia y Claudia Morelli, Marcela y María Alejandra Zotto, sus sobrinos, primos y demás deudos invitan al cementerio El Salvador, mañana, a las 11 horas. Casa mortuoria: Entre Ríos 2464. — Servicio: Vicente Bernardo e Hijos.

† BERTA SCHAPIRE VDA. DE DOFFMAN (Q. E. P. D.) — Falleció el día 13 de noviembre de 1971, c. a. s. r. c. y b. p. Su madre: Rosa Malcavsky de Schapire; sus hermanos: Aida S. de Pelman, Esther S. de Kleiban, Ricardo, Benito y Rubén Schapire; sus hermanos políticos: Raúl Pelman, Bernardo Kleiban, Rosa Trapano de Schapire y Elena R. de Schapire; sus sobrinos, primos y demás deudos invitan al cementerio Israelita, mañana, a las 9 horas. Casa mortuoria: Montevideo 1546. — Servicio: Vicente Bernardo e Hijos.

EMPRESA
VICENTE BERNARDO e Hijos
ATENDEMOS SERVICIOS S.M. ASOCIACION ESPAÑOLA
CASA PARA VELATORIOS
ENTRE RIOS 2650 TELEFONO 80617
MENDOZA 2812 TELEFONO 38-5650

Organización Pocho Bernardo
SEGUROS DE SEPELIOS
Bv. 27 DE FEBRERO 1251 T. E. 87301 ROSARIO

GENTILE, MOYANO y Cía. SRL
El Mejor Servicio al Menor Costo
SUCURSAL: Mendoza 6479 TELEFONO 57312
SERVICIOS SOCIALES ABONESE
ATENCION PERMANENTE DE SUS PROPIETARIOS
Avda. CORRIENTES 1824 Tel. 811044-86018

Empresa de Servicios Fúnebres
Vitantonio y Cía. SRL
ATENDIDA PERSONALMENTE LAS 24 HORAS DEL DIA POR SUS PROPIETARIOS
AMBULANCIAS TRASLADOS
PARAGUAY 2102 Tel. 82212 ROSARIO

¿NEUMATICOS EN CUOTAS?
CONSULTE PLANES EN
CASA ROZAS S. R. L.
ESPAÑA 1252
T. E. 61873 - Rosario

COCHERIA MUSTO
Seguros de Sepelios
Agente de San Nicolás S.A.C.I.F.I.
SERVICIO de AMBULANCIA "LITORAL"
ABONESE
Sarmiento y Garay - Rosario - Te. 82899

BUENOS AIRES - CORDOBA SUS SIERRAS Y LA RIOJA diariamente
en confortables y modernas unidades
"Doble Camellos"
Est. TERMINAL "M. MORENO"
Vent. 10—11 y 12 — T. E. 39—8765 y 39—6806
A. B. L. O. Y GRAL. URQUIZA

VEA y COMPRE
Automotores Entre Ríos srl
CONCESIONARIO IME
ENTRE RIOS 3002 ROSARIO
EL NUEVO RASTROJERO DIESEL P-63
FACILIDADES HASTA 36 MESES
RECIBIMOS SU UNIDAD USADA

CASA CAMPANILE e HIJOS
CONSULTE PRECIOS Y PLAN DE PAGO
SERVICIO DE CALIDAD
Av. PELLEGRINI 1126 Teléf. 49550
CALLAO 153 Tel.: 39-0091 y 39-6506

Pistolero Herido en un Tiroteo

PARTICIPO DE UN FRACASADO ASALTO

La suerte no acompañó a cuatro sujetos que en la tarde anterior intentaron un asalto a la Caja de la Asociación Italiana de Socorros Mutuos, ubicada en Mendoza 1353, donde a las 16.10 llegaron los individuos que mediante la amenaza con armas de fuego al gerente, Domingo Veco, argentino, de 42 años, a diez empleados y ocho clientes, se apoderaron de $ 16.040 nacionales y no pudieron robar 20 millones que se hallaban en la caja de caudales que se encontraba cerrada. Mientras se cometía el despojo, fue alertado el Comando Radioeléctrico que de inmediato reunió en el lugar a los móviles 575 y 583, cuyo personal entró a la institución siendo recibido a balazos por los delincuentes, razón por la que se vieron en la necesidad de ofrecer defensa en iguales condiciones, cambiándose una buena cantidad de disparos, hasta que uno de los facinerosos cayó herido gravemente en la cabeza, mientras que sus compañeros se daban a la fuga. A esa altura habían llegado los móviles 594, 563, 576, 586, 587 y 591 cuyos ocupantes se dedicaron a la búsqueda de los asaltantes prófugos, mientras el herido era conducido al Hospital Central Municipal, donde se estableció que se trataba de Jorge Omar Guerrero, argentino, de 20 años, quien debió ser objeto de una delicada intervención quirúrgica.

SOLO, CON SEIS MILLONES

A las 18.10 de ayer, un asaltante solitario llegó a la Cooperativa de Créditos Coral, ubicada en Rioja 1629, donde amenazó al cuerpo directivo y ocho clientes, para seguidamente apoderarse de $ 6.000.000 nacionales y emprender la fuga. Cabe señalar que para entrar al edificio el delincuente debió fracturar un vidrio de la puerta de acceso. Actúa la seccional tercera.

EN UN FRIGORIFICO

En horas del mediodía tres desconocidos llegaron a las instalaciones del Frigorífico Sugarosa, ubicado en avenida Filippini, en proximidades del Control Caminero de Villa Gobernador Gálvez, donde con armas de fuego dominaron al encargado, Pablo Petrone, argentino, de 55 años, casado, que habita en San Martín 440 de nuestra ciudad, para apoderarse de $ 300.000 y emprender inmediata fuga. Las actuaciones se hallan a cargo de la comisaría 35ª

ATRACO A TAXISTA

En la comisaría 35ª (Villa Gobernador Gálvez) denunció Pedro Eduardo Motilda, argentino, de 31 años, que habita en el pasaje Tiscornia 2989, que en horas de la mañana de ayer cuando conducía el auto taxi Ford Falcon chapas B-37801, llevando como pasajero a dos sujetos, al llegar el coche a un camino de tierra denominado Montefiores, lo obligaron a dejar el rodado, en el que se dieron a la fuga. Posiblemente el coche fue utilizado poco después, para el asalto al frigorífico, en esa zona.

Identificado

Mediante el cotejo de fichas dactiloscópicas la policía logró establecer la identidad de un hombre cuyo cadáver fue hallado sobre la ruta 33, en jurisdicción de la vecina localidad de Pérez, víctima al parecer de un accidente automovilístico. Se trata de Pascacio Acevedo, argentino, de 45 años, soltero, con último domicilio en Ayolas y Convención, de nuestra ciudad. En la comisaría 28ª se prosiguen las diligencias para tratar de ubicar al automotor que provocó la muerte de Acevedo.

ELUDE A POLICIAS UN CONTRABANDISTA

Desde hace un tiempo y cando cumplimiento a expresas órdenes dadas por el jefe de Investigaciones, don Herminio Arrighi, personal de Moralidad Pública conducido por el comisario D. Manuel Balañá, ejercía vigilancia permanente en distintos sitios que solía frecuentar Jorge Fernando Camer Casas, individuo estrechamente ligado en el contrabando de cigarrillos extranjeros y reconocido como traficante de drogas en gran escala. La labor dio resultado cuando los policías comprobaron que el Chevrolet super que utilizaba el delincuente en sus fechorías, se hallaba estacionado en el pasaje Demarchi frente al 2960, finca que fue intervenida, pero de donde Camer Casas alcanzó a fugar por los fondos, dejando abandonado el coche del que se incautó la policía hallando en la guantera documentos personales del contrabandista.

Continuando las diligencias Moralidad llegó a conocer que en Ostende 372, en la zona de Alberdi el delincuente solía buscar alojamiento por lo que se procedió igualmente al allanamiento de la vivienda, donde en esos momentos se hallaban reunidas cuatro personas que no abrieron la puerta y se dieron a la fuga por los fondos, maniobra que había sido prevista por el personal policial, que trató de cerrarles el paso no alcanzando a evitar que los sujetos traspasaran a lejados vecinos, desde donde agredieron a los funcionarios a balazos suscitándose un cambio de disparos que no arrojó bajas.

Se solicitó refuerzo al personal del Comando Radioeléctrico, concurriendo brigadas que buscaron intensamente y sin éxito a los individuos. En la vivienda fue secuestrado un bolso de polietileno conteniendo buena cantidad de cocaína de excelente calidad una pick-up Chevrolet un proyector de cine, un televisor, una máquina de coser eléctrica, una caja de caudales y otros artefactos, hallándose una cantidad de documentos falsificados que llevan la fotografía de uno de los asesinos de los policías de la seccional 7ª.

Camer Casas es buscado con ahinco y los funcionarios actuantes tienen la seguridad de su próximo apresamiento.

UN AUTO ATROPELLO Y MATO A UN HOMBRE EN ZONA DE FUNES

A las 15.30, de ayer, circulaba en bicicleta por la ruta 9 en dirección al oeste, Vicente Sandoval, cuyas demás referencias se desconocen cuando a la altura del kilómetro 318, a la entrada de la localidad de Funes, fue embestido por el rastrojero S-134833, que manejaba bajo la responsabilidad de Nicolás Anastasi, de 45 años, casado, que vive en Tucumán 2577. A raíz del accidente el ciclista resultó con lesiones de tal magnitud que le provocaron la muerte en el acto. Se labran las pertinentes actuaciones en la comisaría 30ª, donde permanece detenido el conductor del automotor.

MENOR CON FRACTURA

Por presidente Roca al norte circulaba anoche, a las 22.15 el automóvil chapas S-097892, a cargo de Gerardo Alonso, de 59 años, domiciliado en Tupungato 2576 (bis), vehículo que al llegar a la avenida Pellegrini entró en colisión con la motoneta que tripulaba Antonio Luchessi, argentino, de 18 años, soltero, que habita en Viamonte 3301, al que acompañaba Analía Sánchez de 13 años de edad, con domicilio en Cerrito 711. Los ocupantes del rodado menor fueron arrojados recíamente contra el pavimento resultando el motonetista con golpes diversos y su acompañante con la fractura expuesta de la tibia izquierda y escoraciones en cabeza y cuerpo, siendo hospitalizada en un sanatorio. Actúa la seccional séptima.

SE QUEMO UN AUTO

Al finalizar la mañana de ayer, por causas que se tratan de determinar, se produjo un incendio en el automóvil Renault-Dauphine chapas RAI 4592, que conducía Domingo Sicconi, argentino, de 29 años domiciliado en Santiago 5971. El siniestro se registró en jurisdicción de la comisaría 38ª donde se labran las actuaciones pertinentes. El coche se quemó en forma total. Los daños no han sido estimados por el afectado.

POR JUEGO HACEN MAS DETENCIONES

Manteniendo el ritmo represivo en la infracción a la Ley 4444 (de Juegos Prohibidos), personal de Leyes Especiales realizó en el día anterior una serie de procedimientos de resultados positivos, ya que fueron sorprendidos en la tenencia de jugadas de quinielas: Luisa Pisani de D'Angelo, de 56 años, domiciliada en Moreno 2664, Rafael Angel Palmas, de 25 años, que habita en Córdoba Nº 4257, Luisa Dolores de Zanotti, de 25 años, que se domicilia en Fraga 750; Ana María Benetti, de 31 años, que vive en Juan José Paso Nº 858, lugar donde fue secuestrado el mayor juego del día y Sebastián Alberto Giménez, de 20 años, que se domicilia en el pasaje Irigoyen 1945. Todos los mencionados pasaron a quedar a disposición de la justicia competente.

En averiguación de sus actuales medios de vida, fueron detenidos, los llamados: Francisco Bianchimano (capitalista), s/c. San Martín 1609; Miguel Barreca (planillero), s/c. Mitre 2449; Antonio Gianmaria (planillero), s/c. San Luis 926; Alberto Cosutti (planillero), s/c. Corrientes 4171; Carlos Gallo (planillero), s/c. Avda. Belgrano 200; Eduardo Grande (planillero), s/c. Salta 3022; Miguel Furlano (planillero), s/c. Santa Fe 3570; Enzo Rozano (planillero), s/c. Magallanes 1171; Antonio Salvaggio (planillero), s/c. Virasoro 2228; Hipólito Aydar (planillero), s/c. Cerrito 643; Francisco Janza (planillero), s/c. Rioja 574; José Pisaco (capitalista), s/c. Corrientes Nº 709.

EN ZONA DE TABLADA

Personal de la seccional 18ª, en la vía pública detuvo al llamado Ireneo González, argentino, de 27 años, soltero, domiciliado en el pasaje Nelson 40, en poder de quien fueron hallados papeles con anotaciones de jugadas prohibidas, por lo que pasó a quedar a disposición de la justicia.

DEL ASALTO A CAJA MUTUAL

La farmacéutica de la caja mutualista de la Sociedad Italiana que fue objeto de fracasado asalto en la tarde de ayer, por teléfono comunica detalles del atraco a directivos de la entidad, mientras que un compañero de labor le rubrica algunos pormenores. La nota fue tomada pocos minutos después del recio tiroteo.

ASESINO A TRES NIÑAS

MESSINA, (Sicilia), 13. (A. P.) — Un hombre de 30 años acusado de asesinar a tres niñas pequeñas es el único recluso que ha quedado aquí, después de que la policía transfirió a otros prisioneros para evitar manifestaciones.

El acusado, Michele Vinci, había sido transferido a Messina desde su celda de Ragusa tras las protestas de los prisioneros. La policía temió, dijo, por su vida

La policía dijo que Vinci había confesado el secuestro y el asesinato de su sobrina de nueve años, Antonella Valenti y sus primas Ninfa y Virginia Marchese.

El cadáver de Antonella fue encontrado incinerado hace dos semanas.

Después de su confesión del triple asesinato llevó a la policía a un pozo de 30 metros donde dijo haber tirado los cadáveres de las hermanas, que fueron encontrados allí por las autoridades.

El crimen provocó demanda del restablecimiento de la pena de muerte en Italia.

Actúa un Juez de la Cámara Federal

Se encuentra en nuestra ciudad el doctor Cécar Black, vocal de la Cámara Federal en lo Penal (Fuero Antisubversivo), quien tendrá a su cargo las actuaciones vinculadas con la detención de Jesús Cotu, María Cristina Bolatti de Izurzua, Emilio Archiola, Santa Muratore de Lepere, Juan Bertola y la estudiante de la Escuela Superior de Bellas Artes, apellidada Fabbri.

Según un trascendido, el doctor Black hoy tomó las primeras providencias sumariales y el lunes, a primera hora, indagaría a los detenidos quienes se encuentran alojados en la jefatura de Policía, cuya defensa será ejercida conjuntamente por los doctores Rodríguez Araya, Benedetto y Graesis.

Habrá Novedades en una Fecha Próxima

A medida que se acerca la fecha señalada por CRONICA sobre la jubilación y ascensos en serie que se registrarán en la policía rosarina, hoy estamos en condiciones de adelantar algunas novedades.

Entre el núcleo que sobrepasa el centenar y medio de jubilaciones, se cuentan las del Jefe de Investigaciones, D. Herminio Arrighi; del jefe del Cuerpo de Bomberos, D. Julio A. Ghiosa, del jefe de Sumarios Judiciales, D. Francisco Lousteau; del subjefe de Triondo, D. Félix Pradé; del inspector de zona D. M. Martínez, del oficial superior de Bomberos, D. J. Martínez, del jefe de San Lorenzo D. Jorge Mary y demás.

En otro orden de cosas, se adelanta el ascenso a inspectores mayores, de los señores Atilio Muñoz y Domingo Meyer, los que serían posiblemente destinados a la jefatura de jerarquía departamental, a San Lorenzo y Villa Constitución, con grandes posibilidades.

Se anuncia que el ascendido Meyer irá a San Lorenzo y Muñoz a Villa Constitución.

YOMAL y Cía.

- LONAS PARA TOLDOS FIRMES
- LONETAS RAYADAS, LISAS Y ESTAMPADAS
- TOALLAS BUCLE PARA AUTOMOVILES
- TOALLAS Y TOALLONES
- TEJIDOS DE ALGODON

VENTAS POR MAYOR

SAN LUIS 1890 — O — T. E. 26601

4ª. GRAN RIFA

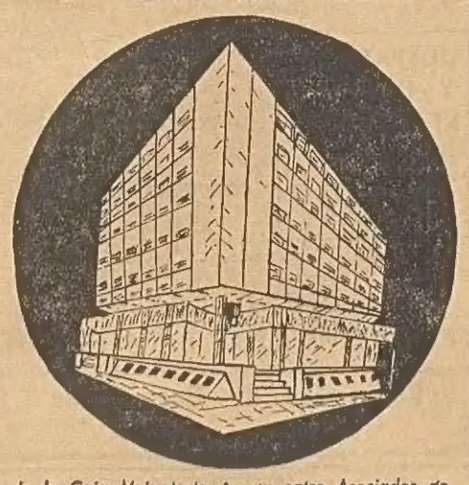

de la Caja Mutual de Ayuda entre Asociados de la Asociación de la Junta Nacional de Granos de Villa Constitución, YA ESTA EN CIRCULACION, CON MILLONARIOS PREMIOS...

DISTRIBUCION Y VENTA EN

ALVEAR 175 Bis (entre Rivadavia y Güemes) ROSARIO

JUJUY 1327 - ROSARIO

Federación Agraria Argentina - C. C. 11

EMPALME VILLA CONSTITUCION

Belgrano 842 - VILLA CONSTITUCION

SERVICIOS DE AUXILIO — EN ROSARIO —

JEFATURA DE POLICIA, siniestros, accidentes, delitos ..... T.E.	29071
	40061
COMANDO RADIOELECTRICO ... T. E.	66666
POLICIA FEDERAL ..... T. E.	49978
CUERPO DE BOMBEROS, incendios T. E.	85510
ASISTENCIA PUBLICA Atención Médica ..... T. E.	45600
	45800
SERVICIO SACERDOTAL DE URGENCIA (De 23 a 6. Balcarce Nº 1077) T. E.	63073

CIANCIARDO HERMANOS

S. A. C. I. e I.

ROSARIO

ASAMBLEA GENERAL ORDINARIA

De conformidad a lo que disponen los Estatutos, se cita a los señores accionistas a la Asamblea General Ordinaria que se celebrará en la sede social de calle San Martín 935, el 30 de noviembre de 1971, a las 19 horas, para tratar el siguiente

ORDEN DEL DIA:

1º) Consideración de la Memoria, Inventario, Balance General, Estado de Ganancias y Pérdidas, Distribución de Utilidades e informe del Síndico correspondiente al 1er. ejercicio cerrado el 31 de julio de 1971.

2º) Elección del síndico titular y suplente, por el término de un año.

3º) Designación de dos accionistas para firmar el acta de la asamblea.

Rosario, 8 de noviembre de 1971.

EL DIRECTORIO

Nº 420 - 11 al 15/11/71

MENDOZA 931

LA BOLSA DE CALZADO

ESTA... LIQUIDANDO

Botitas para criaturas

$ 2.99

NO SE LAS PIERDA

GACELAS PARA DAMAS

$ 4.99

CORRA LA VOZ...

MOCASINES PARA DAMAS

$ 7.99

DUPLIQUE SUS PESOS

LUIS XV Y TACONES

$ 9.99

VENGA TEMPRANO

ZAPATOS PARA CABALLEROS

$ 5.99

LA BOLSA DE CALZADO

MENDOZA 931 - Rosario

CAJA MUTUAL LUZ Y FUERZA DE ROSARIO

CONVOCATORIA

ASAMBLEA GENERAL ORDINARIA

El Consejo Directivo de la Caja Mutual Luz y Fuerza de Rosario, convoca a los señores socios activos (afiliados al Sindicato de Luz y Fuerza de Rosario, excepto pensionadas), a la Asamblea General Ordinaria que se realizará el día 26 de noviembre de 1971, a las 16.30 horas en el local de calle Montevideo 1966, Rosario, para considerar el siguiente

ORDEN DEL DIA:

1º) Lectura y consideración del Acta de la asamblea anterior.

2º) Designación de dos asambleístas para que conjuntamente con el presidente y secretario, firmen el acta de la presente asamblea.

3º) Informe del Consejo Directivo: a) Modificación Reglamento Préstamos Vivienda Hipotecaria; b) Bonificación anual por Balance a colaboradores; c) Saldo Deudor de los préstamos del extinto socio Cayetano Crucella.

4º) Consideración de la Memoria, Balance General, Inventario, Cuentas de Aumentos, Disminuciones y Excedentes, Cuadro de Distribución de Excedentes, e informe del Organo Fiscalizador correspondiente al 3º Ejercicio, período 1/8/70 al 31/7/71.

5º) Elección del Organo Fiscalizador (dos titulares y dos suplentes) por el período 1971/72 (Art. 14 Estatutos).

JOSE HECTOR DE SETA
Presidente

DOMINGO RICCA
Secretario

Rosario, octubre de 1971.

ESTATUTO:

Art. 29. — Tendrán voz y voto en las asambleas, los socios mayores de edad. Activos y con una antigüedad no menor de 1 (uno) año como socio activo de la Caja Mutual.

Art. 30. — Las asambleas sesionarán válidamente con la presencia de la mitad más uno de los socios activos. Media hora después de la señalada como iniciación, se podrá constituir con cualquier número de socios.

NOTA: Se comunica que el próximo 26 de noviembre de 1971, la Caja Mutual permanecerá cerrada con motivo de la presente Asamblea General Ordinaria.

Nº 422 - 12, 13, 14/11/71

FOTO CARNET en 15 segundos

FOTO MONUMENTAL

MITRE 835

Lotería de Tucumán

4	1	7	4	0
2	8	1	6	4
2	2	3	9	5
2	9	7	1	8
1	3	6	2	6
0	8	2	1	1
0	9	6	6	2
1	0	9	4	9
1	7	4	8	8
3	9	7	8	3

LOS MEJORES COMESTIBLES EN

"La Herradura"

LA MEJOR VERDURA EN

"La Herradura"

SIN DUDA ALGUNA LA MEJOR CARNE VACUNA EN

"La Herradura"

SU MERCADO MEJOR PROVISTO

SANTA FE 1041

T. E. 48061

Por Nueva Firma

Precios Rebajados

CRONICA

Diario de la Tarde

Editorial CRONICA S.R.L.

SANTA FE 873-77

Administración 27079

Redacción 22818 62275

Casilla de Correo 623

Representación en Bs. As.

EMPRESA PERIODISTICA

LINARI S.A.C.

ESMERALDA 390 - 5º Piso

Tel. 40-6920 y 40-7290

Para las Próximas Fiestas Tenemos LA MEJOR CALIDAD

SUGAR

BOMBONES GOLOSINAS - POSTRES

ABIERTO TODOS LOS DIAS (Envíos a Domicilio)

Córdoba 1365 - Local 2 - Rosario

no espere más! ya mismo pida este libro GRATIS

Envíenos HOY MISMO su nombre y dirección, y recibirá GRATIS, nuestro libro GUIA de ENSEÑANZA, de 68 páginas, ampliamente ilustrados y con detalles y programas de los cursos que enseñamos por correo desde el año 1923.

ESTUDIE un curso

TENEDOR DE LIBROS
CONTABILIDAD
CAJERO
EMPLEADO de BANCO
SECRETARIO COMERC.
MECANICO de AUTOS
ELECT. del AUTOMOV.
TECNICO TORNERO
MOTORES DIESEL
CONSTRUCCIONES
OBRAS SANITARIAS
INSTALADOR ELECT.
Téc. en REFRIGERAD.
FOTOGRAFIA
DIBUJO ARTISTICO
DIBUJO ARQUITECT.
CARICAT. e HISTORIET.
DIBUJO PUBLICITARIO
Prof. CORTE y CONFEC.
Téc. RADIO - TV.
RADIO a TRANSISTORES
TECNICO QUIMICO
Téc. en PETROLEO
INGLES con DISCOS
PERIODISMO
DACTILOGRAFIA
CULTURA GENERAL
... y 20 Cursos más

ESCUELAS LATINO-AMERICANAS

ESPAÑA 991 - 3p. of. 17 Casilla 390 - ROSARIO

Sírvase remitirme GRATIS, el libro "GUIA DE ENSEÑANZA"

Nombre .....

Domicilio .....

..... CURSO .....

ENSEÑANZA POR CORREO

LO BUENO Y LO MALO EN NUESTROS CINES

Temas de Acción y de Intriga

Este fin de semana cinematográfica brinda en los carteles pocas novedades. De ellas, ninguna que tenga categoría extraordinaria. Hay cintas de acción o de intriga, de las cuales, las más interesantes no pasan más allá de lo aceptable, y eso si no se exige mucho, y se encuentra también una realización ambiciosa por el tema, pero que no ha cuajado en la pantalla. Lo más destacable corresponde, para el público, en general, en la reposición de un viejo filme nacional, técnicamente renovado.

Monumental

Esta producción argentina, que se ve en la sala del Monumental, es "La guerra gaucha", la famosa versión de la obra de Leopoldo Lugones que adaptaron Homero Manzi y Ulises Petit de Murat y que dirigió Lucas Demare. No debe olvidarse que han pasado casi treinta años —se produjo en 1942—, desde los días en que fue rodada esta cinta. En aquel momento, justificó totalmente el éxito de público, el elogio de la crítica y los premios que se le otorgaron. Era una excelente realización. Importa por eso ahora también como un valor alto en los anales de nuestro cine. Pero además, hoy, como relato, tiene neto interés y como narración de acento épico, sigue poseyendo una limpia vibración. Y ha de agregarse algo más. Treinta años después de haber sido filmada, después de haber llevado a la pantalla nacional un extenso número de filmes basados en vidas de próceres o en hechos fundamentales del pasado argentino, "La guerra gaucha" la mejor película nacional en el género histórico. En esto existe mucho de mérito en Demare, sin duda alguna, pero hay también mucho de fracaso en los otros directores que intentaron seguir por ese camino.

La renovación técnica lleva lo más importante en la ampliación del negativo original, lo que permite que la cinta se vea en pantalla panorámica muy bien. Lo del color es, únicamente, el utilizar el clásico sistema del virado, tan frecuente en los días del cine mudo. El reparto, con muchos nombres de grandes figuras ya desaparecidas, constituye algo que entra en la historia de nuestro cine. En los papeles fundamentales actuaron Enrique Muiño, Francisco Petrone, Sebastián Chiola, Angel Magaña, Amelia Bence, Ricardo Galache y D. Ferreyra.

Radar

El programa con que ha renovado sus carteles el Radar es de los dobles. Tanto la base como el complemento son estrenos. La primera de estas novedades, "Alguien detrás de la puerta", quiere ser una narración de dramática intriga misteriosa, con un atormentado marido celoso —y bien justificado—, que quiere solucionar su situación aprovechándose de un amnésico que la casualidad —es decir, los libretistas—, ha puesto en sus manos en el momento oportuno. Nicolás Gessner, que es colibretista y director, no puede ser felicitado por lo uno ni por lo otro. Ni intriga el enredo, ni interesa la acción ni vale el trabajo de los intérpretes. Además, la cinta resulta muy poco entretenida. Mal en sus personajes Charles Bronson y Jill Ireland y aceptable Anthony Perkins. La otra novedad, "El inspector Max", realizada por Claude Sautet, es un buen tema policiaco volcado lamentablemente al melodrama sensiblero, con un final al que sólo le faltan los violines llorosos como fondo. Se defienden en sus puestos Michel Piccoli y Romy Schneider, seguidos por B. Fresson, Georges Wilson y Francois Perier.

Gran Rex

En el argumento "El reto de Valdez", con sus alusiones a la discriminación y su protagonista angustiado por una íntima rebeldía en pro de la justicia, encerraba posibilidades para armar un buen relato dramático del oeste. Pero al director, Edwin Sherin, le gustan mucho, seguramente, los "westerns" de tiros tipo clásico y la deformación actual de este género que se está haciendo actualmente en Europa. Por lo tanto, mezcla las dos cosas, la estructura y el tema viejos y la violencia y el absurdo nuevo y compone un filme en el que lo único que se destaca es la abundancia de la acción. Para aquellos que buscan sólo entretenimiento en el cine y que no piden calidad en lo que la pantalla les ofrece, es posible que resulte pasable esta novedad presentada en el Gran Rex. El reparto lo encabeza Burt Lancaster, demasiado afectado y artificioso en la parte donde le toca sufrir como víctima de los melodramáticos malvados.

Capitol

Tiene de relativa originalidad "La generación inquieta", cinta dada a conocer en la sala del Capitol, el hecho de que los problemas juveniles que expone no tienen nada que ver con lo que, corrientemente, ofrece el cine en su enfoque de las nuevas generaciones. Pero la dirección de George Schaeffer no es muy brillante ni tiene la palpitación fresca y vital que sería necesaria para dar altura a la comedia. La interpretación, correcta en conjunto, tiene como primera figuras a David Janssen, Kim Darby, Pete Duel, Carl Reiner y Andrew Prine.

El Cairo

En una obra teatral se basa argumentalmente "Al borde de su mundo", producción norteamericana que ha sido presentada en la sala de El Cairo. Es una estampa de la lucha estudiantil en Estados Unidos y en aquella aparecen varios personajes de muy distinta actitud frente a los problemas que se plantean los estudiantes. Richard Rush, el director, parece que se entusiasmó con lo que de literario había en el tema. Lo trabaja con satisfacción y lo intelectualiza aún más. El tratamiento resulta pedante, fatiga y, además, acaba por llevar mucho de equívoco. Rush se propuso hacer una película de gran transcendencia, pero se quedó al comienzo del camino. La interpretación es buena especialmente en Elliot Gould, aunque está demasiado apegado a Elliot Gould, y en la simpática Candice Bergen.

Imperial

La tan discutida realización francesa de Agnés Varda titulada "La felicidad", rodada en colores y con una técnica que, sin duda alguna, queda fuera de la discusión, ha sido repuesta en la sala del Imperial, donde continúa exhibiéndose. Como se recordará, J. Claude Drouot, a quien acaba de verse en "Las 24 horas de Le Mans", y Marie France Boyer, tienen a su cargo los papeles de mayor importancia en el reparto de esta cinta.

Palace Theatre

El éxito de "Verano del 42" continúa en el Palace Theatre. Está justificado por la destreza que puso Robert Mulligan en la dirección. El tema del descubrimiento del amor por parte de los adolescentes, muy atinadamente situado en el comienzo de la década del cuarenta, ha sido estructurado con mucha atención por Mulligan, con inteligencia por bilidad, para armar una cinta en la que haya comedia, notas cómicas y, para el final, una nota dramática —artificial, pero disfrazada y efectista—, y una acentuación emotiva para el desenlace. La prueba de que ha sabido manejar todo eso es que a la mayoría del público le gusta este filme.

Rose Marie

Un progroma compuesto por dos producciones cómicas de origen nacional es el que ofrece la cartelera del Rose Marie. Se ofrece "Balada para un mochilero", la película animada por Marrone que recientemente fue dada a conocer en nuestra ciudad. También trabaja Marrone en la cinta que completa el continuado de la mencionada sala. Se titula: "Pimienta y Pimentón" y en ella el popular José Marrone acompaña en la pareja estelar al justamente aplaudido primer actor Luis Sandrini. Cabe señalar que las dos realizaciones señaladas fueron fotografiadas en panorámica y colores. La primera de ellas, con la utilización de muy bellos escenarios naturales, de Mar del Plata y de la provincia de Entre Ríos, principalmente. Este cartel puede ser del agrado, especialmente, del público infantil.

Trattoria "EL MESON"
INAUGURACION DE PARRILLA
BAR - CHOPERIA - LUNCH - DESPEDIDA
CENE COMO EN SU CASA - NO COBRAMOS LAUDO
Bvard. AVELLANEDA Y GORRITI

TAMARA boutique
CONFECCIONES — PRENDAS DE PUNTO
— FANTASIAS — REGALOS
REMEDIOS DE ESCALADA 9
Ciudad Capitán Bermúdez

TOSTADAS INTEGRALES
Panadería y Confitería EL PEÑON
BALCARCE 568 — T. E. 27744

ALUMINIO. - COBRE. - BRONCE.
FLEJES — ALAMBRES — CHAPAS
CAÑOS DE ALUMINIO PARA TELEVISION
HERRAMET S.C.P.A.
URQUIZA 1457 T. E. 23247 ROSARIO

QUIERE UD. Decorar su hogar?
VISITENOS! Tenemos papeles pintados nac. e import., telas vinílicas, con-tact, papel-scope, alfombras, puertas plegad.
cabo revestimientos
AV. PELLEGRINI 1285 T. 89517 ROSARIO
PTE. ROCA 1899 T. 82747 ROSARIO

Trasladarán las Cenizas de Pettoruti

PARIS, 13 (AP.) — Las cenizas del pintor argentino Emilio Pettoruti, serán llevadas por vía marítima a Buenos Aires, donde llegarán el primero de diciembre.

Pettoruti falleció en París, donde residía, hace 3 semanas.

Sus cenizas serán llevadas por sus hermanos en el barco "Lago Traful" que zarpará el 15 del actual de Amsterdam.

"La Calle del Sésamo" en Favor de la Cultura

NUEVA YORK, 13 (AP.) — Al cabo de 20 años de ignorarla, casi totalmente, la televisión norteamericana dedica parte de un programa a la cultura hispánica, aunque sólo al nivel infantil.

El lunes comenzará la nueva fase del programa infantil "Sésame Street" ofrecido desde hace años por el canal 13 de educación nacional.

El nombre del programa traducido al castellano es "La calle del Sésamo", pués como la famosa frase de Las Mil y Una Noches que abría la cueva donde Alí Babá tenía sus tesoros robados, el programa pretende abrir un mundo nuevo de conocimientos y perpectivas a los niños que aún no han llegado a la escuela.

"Uno de los objetivos importantes del programa este año es ayudar a los niñitos de origen hispánico a hacer una transición más uniforme de su hogar, donde predomina el castellano, a la escuela, donde predomina el idioma inglés", señaló la señora Joan Ganz Cooney, presidenta de la firma Children's Televisión Workshop, que es la entidad creadora y productora.

Actuarán en el programa este año más de once actores permanentes, entre los cuales hay varios que hablan español.

Se tratarán nuevos temas, como el de la preservación de la pureza del medio ambiente natural.

El programa, ofrecido dos veces a la semana, se extenderá por 26 semanas. Este año lo transmitirán 200 estaciones de televisión de servicio público, no comerciales, y otros 60 medios de divulgación en los Estados Unidos y sus territorios adonde no llega la televisión pública.

DEAMBROGGI
SOCIEDAD ANONIMA I.C.F.I. y A.

Se convoca a los señores accionistas a asamblea general extraordinaria para el día 27 de noviembre de 1971, a las nueve horas a realizarse en el local de la calle San Lorenzo Nº 2850, para tratar el siguiente:

ORDEN DEL DIA

1º) Consideración de la memoria, inventario y balance general, estado demostrativo de pérdidas y ganancias distribución de utilidades, anexos "A" y "B", e informe del síndico, correspondiente al primer ejercicio, cerrado el 31 de diciembre de 1970.
2º) Remuneración a los directores y síndico.
3º) Elección de síndico titular y suplente, por el término de un año.
4º) Ampliación del número de directores.
5º) Designación de dos accionistas presentes para suscribir el acta.

EL DIRECTORIO
416 - 10 al 14|11|71

Festival de Coros en el Anfiteatro Municipal

Con la organización de Juventudes Musicales de Rosario y el patrocinio de la Dirección Municipal de Cultura, se realizará el sábado 20 del actual, a las 21, en el Anfiteatro Municipal, ubicado en el Parque Urquiza, un Festival de Coros.

En él participarán el Coro Estable de la Escuela Normal Nº 1 dirigido por Héctor Rivera, Coro del Instituto Secundario C. C. Vigil, conducido por Nelly P. T. Vuksic; Niños Cantores de Rosario (Colegio Salesiano), bajo la dirección de Miguel Costanzo; Coro del Instituto de la Inmaculada, que dirige Haydée Bianchimano; Coro Municipal de Villa Gobernador Gálvez, cuyo director es Domingo R. Scarafía; Coro del Colegio de la Santa Unión, que conduce Esther A. de Mackey; Coro del Instituto Politécnico Gral. San Martín, dirigido por Claudio Tabbush; Coro Juvenil del Coro Estable de Rosario, que dirige también Nelly P. T. de Vuksic y Coro Mixto E. D. A. (Dante Alighieri) con la conducción de Héctor Rivera.

Las citadas agrupaciones corales ya han elaborado para la oportunidad mencionada sus respectivos programas, los que comprenden páginas de autores argentinos y extranjeros así como también páginas tradicionales folklóricas de diversos países. La entrada será libre y gratuita.

Presentación del Elenco "Bambi"

Mañana, a las 18.30, en la sala de la Biblioteca del Consejo de Mujeres, calle 3 de Febrero 738, se presentará el teatro para niños "Bambi", que ofrecerá el programa compuesto por "El libro embrujado de Pelusín" y "Floripondio, profesor de canto".

Intervendrán como intérpretes Héctor Peroni —a cargo también de la dirección general—, Graciela Costa, Edith de Córdoba, María del Carmen Paolini, Silvia Miloslavich, Oscar Medina, Juan Carlos Paolini, Mario Córdoba y Rodolfo Figueroa.

También actuará el cuerpo de baile, integrado por alumnas infantiles de la Academia de Danzas Clásicas.

Teatro con Estudiantes

En la fecha, a las 18.30, se presenta en el salón de actos de la Escuela Normal Nº 2 "Juan María Gutiérrez", la obra de Julien Luchaire titulada "Altitud 3900", interpretada por un grupo de alumnos (Bachilleres 1971) de la Escuela Superior de Comercio "Libertador General San Martín", de la Universidad Nacional de Rosario. Este espectáculo, que cuenta con el asesoramiento y la dirección del Departamento de Idiomas, a cargo de la profesora Ernestina Robertaccio, se ha organizado como adhesión a los actos con que se celebra este año el 75º aniversario de la fundación de dicha casa de estudios.

La entrada será libre y gratuita y "Altitud 3900" se representará nuevamente, a dicha hora y en el indicado lugar, mañana y el lunes.

Fue Internado Benny Goodman

NUEVA YORK, 13 (AP). — El famoso clarinetista de jazz, Benny Goodman, fue internado anoche víctima de un agudo malestar. El músico, de 62 años, que se encuentra en observación en el Bersity Hospital, actuaba con su orquesta en el restaurante "Rainbow", en el piso superior del edificio RCA, desde el 25 de octubre.

EL POZO DE LA DICHA

7 U	3 I	5 S	2 I	4 N	6 G	3 L	5 U	2 D	4 O	6 A	4 T	8 V
4 I	8 E	4 C	6 N	3 U	5 E	2 E	6 A	4 I	7 T	2 A	6 N	3 S
7 I	5 R	3 I	6 C	2 L	6 I	3 O	5 T	7 L	4 A	8 N	6 A	4 A
8 T	4 G	6 I	3 N	5 E	7 I	4 R	6 M	3 R	7 D	5 U	2 U	6 P
5 N	3 E	8 A	2 C	4 A	6 R	3 A	7 A	2 R	5 I	3 L	6 E	2 A
6 V	4 D	8 J	3 I	5 C	2 T	4 A	6 I	3 Z	7 D	2 I	4 B	7 E
3 A	7 S	2 V	6 S	4 L	6 T	3 P	2 A	8 A	4 E	6 A	3 A	5 A

He aquí un interesante entretenimiento que traerá a Ud. un mensaje diario. Se trata de un rompe-cabezas numérico que deletreará su fortuna. Cuente las letras de su nombre. Si el número de letras es seis o más, quítele cuatro. Si el nombre es menos de seis, añádale tres. El resultado será su número-clave. Entonces anote en un papel todas las letras bajo su número-clave, de izquierda a derecha y aparecerá el mensaje diario que le trae "El Pozo de la Dicha". (King Features Syndicate Inc.)

Dr. NEME
PSIQUIATRIA: Tratamiento integral del alcoholismo. Depresiones nerviosas. Neurosis Psicoterapia.
Clínica SAN FELIPE — CONSULTORIOS AMEGHINO 960

BAILE Y DIVIERTASE
EN LA CONFITERIA BAILABLE MAMINA
DE 19 a 4 HORAS
SANTA FE 861 ☆ ROSARIO

GOBIERNO DE SANTA FE
MINISTERIO DE OBRAS PUBLICAS
CONSTRUCCION EDIFICIO COMISARIA Y JUZGADO DE PAZ DE DESVIO ARIJON — DEPARTAMENTO SAN JERONIMO
Dirección General de Arquitectura
LICITACION PUBLICA
APERTURA: Día 14 de diciembre de 1971, o el primer día hábil posterior si aquél no lo fuere, a las 10.30 horas, en el Despacho del señor Ministro de Obras Públicas, Casa de Gobierno, 1er. Piso, Santa Fe.
REQUISITO INDISPENSABLE: Los interesados en concurrir a la presente licitación deberán estar inscriptos en el Registro de Licitadores de Obras Públicas — Sección Arquitectura— y contar con una Capacidad de Contratación Anual en la misma no inferior a la suma de $ 177.637,64.—.
PRECIO DEL LEGAJO: $ 60,00.
DOCUMENTACION:
Santa Fe: Dirección General de Arquitectura, Palacio Municipal, 5º Piso.
Rosario: Delegación Zona Sur de Arquitectura, Mitre 621, 2º Piso.
389 — 9 y 13|11|971.

ANALISIS Santa Fe 2172 T. E. 41735 **Dr. Juliá**

GUITARRAS
DIRECTAMENTE DE FABRICA
GUITARRAS Y BAJOS ELECTRICOS Desde $ 149.-
ESTUDIO $ 49.-
½ CONCIERTO $ 109.-
CONCIERTO $ 290.-
Acordeones - Instrumentos - Cuerdas - Baterías
— CREDITOS —
TELEMUSICA S.R.L. - San Juan 1701

Fotocopias de Documentos
SAN JUAN esquina ESPAÑA

PROGRAMA DE TEATROS, CINES Y TELEVISION

LA COMEDIA — Hoy a las 19, 21 y 23 hs. Compañía de comedia: Raúl Rossi, Iris Lainez, Irma Roy, María Vaner, en la pieza cómica: "El último de los amantes ardientes", del autor Neil Simon. (Proh. men. de 18 años). Localidades num. en venta de 10 a 12 y de 16 a 20.

OLIMPO — Hoy, a las 17 hs. Espectáculo dedicado al mundo infantil. El show cómico musical, "Richard" magia musical, "Barrilete", payasos de la TV. "Raimond" ilusionismo y animalitos amaestrados, "Los Picoli", marionetas italianas en su versión del "Topo Gigio" y las marionetas que cantan las alegres canciones de Gabi, Fofó y Miliki. Ya están en venta las localidades numeradas. Entrada general $ 2. Mayores o menores.

OLIMPO — Hoy, a las 20.30 y 23. Suceso teatral presentado por los celebrados actores: Duilio Marzio, Ignacio Quiros en "La escalera", en 2 actos del autor inglés Charles Dyers. Dirección Marcelo Lavalle. (Esp. proh. men. de 18 años). Localidades numeradas en venta de 9 a 12 y de 16 a 20.30. Reservas por teléfono o personalmente.

FUNDACION ASTENGO — Mitre 754. Mañana, a las 21 hs. Centro de Arte Experimental y Centro de Artes y Ciencias de Buenos Aires, presenta con el auspicio y apoyo de la Fundación Héctor I. Astengo, en un único y exclusivo recital a Paco Ibáñez y Francois Rabath. Poemas de: Góngora Machado, Quevedo, Alberti, Guillén, García Loca, etc. musicalizados con fervor. Localidades en venta de 10 a 12 y de 16 a 19. Descuento 40 por ciento para estudiantes, docentes, agremiados y menores de 20 años.

PALACE — $ 3 y 2 c|l. 19.15 y 22.45: "Verano del 42", con Jennifer O'Neill; 17.30 y 21: "Dos contra dos", con Donald Sutherland (Proh. men. de 14 e inc. men. de 18 años).
Hoy, trasnoche, a la 0.45 ($ 3 c|l.): "Verano del 42" (Proh. men. de 18 años).

GRAN REX — $ 3,50 c|l. 17.20 y 21: "Asalto de mil aviones", con Christopher George, Suc. Arg; 19.10 y 22.45: "El reto de Valdéz", con Burt Lancaster (Proh. men. de 14 años).
Hoy, trasnoche, a la 0.45 ($ 3,50 c|l.): "Pájaro loco" (Proh. men. de 18 años).

RADAR — $ 3,50 c|l. 17.20 y 21 hs: "El inspector Max", con Michel Piccoli; 19.25 y 23.05: "Alguien detrás de la puerta", con Charles Bronson (Proh. men. de 18 años).
Hoy, trasnoche, a la 0.55 ($ 3,50 c|l.): Actualidades y "Billy Jack" (Proh. men. 18 años).

SAN MARTIN — $ 1,50 c|l. 13 hs. "A hierro y fuego", con Pierre Brice; "Los intocables", con Ted Carter, y "Django cabalga con la muerte", con Mike Marshall (Proh. men. de 14 años).

BROADWAY — $ 3 y 2 c|l. 17.45 y 20.55: "Canuto Cañete, conscripto del 7", c. Carlos Balá; 16.15, 19.30 y 22.35 hs: "Vuelvo a vivir... vuelvo a cantar", con Sabú (Sin rest).
Hoy, trasnoche, a la 0.45 ($ 3 c|l.): "Alguien detrás de la puerta", (Proh. men. 18 años).

IMPERIAL — $ 3 y 2 c|l. 17.45 y 21: "La coartada", con Tina Aumont; 16.30, 19.30 y 22.45: "La felicidad", con Jean Claude Drouot (Proh. men. de 18 años).
Hoy, trasnoche, a la 0.45 ($ 3 y 2 c|l.): "La felicidad" (Proh. men. de 18 años).

CAPITOL — $ 2,50 y 1,50 c|l. 19 hs: "La generación inquieta", con David Jansen; 20.35 "Carter, asesino implacable", con Michael Caine; 17 y 22.25: "Cuando es preciso ser hombre" con Peter Strauss (Pron men. de 18 años).
Hoy, trasnoche, a la 0.30 ($ 2,50 y 1,50 c|l.): "Nos llaman jóvenes rebeldes" y "Sangre caliente". (Proh. men de 18 años).

MONUMENTAL — 3 y 2 c|l. 17.15 y 20.50: "Al diablo con este cura", con Luis Sandrini; Not. EPA; 19.05 y 22.40: "La guerra gaucha", con Enrique Muiño (Apto para todo púb.).
Hoy, trasnoche, a la 0.45 ($ 3 c|l.): "Amor en alta tensión" y "Los desvíos del sexo" (Proh men. de 18 años).

HERALDO — $ 1 c|l. 13 hs. (Ult. vuelta 23 hs.). Los dibujos de Terry Toon, Gonzalito, Coyote y Trotacaminos y además el Indiecito Valiente la cómica "Carlitos siempre gana", la variedad "Extremo norte canadiense", y los noticieros "Ufa" y "Argentino" (Sin restricciones).

EL CAIRO — $ 3 c|l. 16 y 20.20: Variedades; 16.10 y 20.30 "El espejo de los espías", con Christopher Jones; Not. EPA; 18.20 y 22.40: "Al borde de su mundo", con Elliot Gould (Proh men. 14; inc. men. de 18 años).
Hoy, trasnoche, a la 0.45 ($ 3 c|l.): "Las 24 horas de Le Mans" y "Río Lobo". (Proh. men. de 18 años).

ROSE MARIE — $ 2 y 1 c|l. 16, 19.10 y 22.30: "Balada para un mochilero", con José Marrone; 17.30 y 21: "Pimienta y Pimentón", con Luis Sandrini. (Sin restric.).

SOL DE MAYO — $ 2 c|l. 13.30 h.s (Noche 19.05 hs.): "Los amotinados", con Jim Brown; "Coloso 1980", c. Edie Breeden; "Aeropuerto", c. Burt Lancaster (Proh. men. de 18 años).
Hoy, trasnoche, a la 0.15 ($ 2 c|l.): "Cuando los dinosaurios dominaban la Tierra" y "La ciudad bajo el mar" (Proh men. de 18 años).

URQUIZA — $ 2 y 1 c|l. 19.25 hs: "Buenos días con desita", c. Rocío Durcal; 16.30 y 21: "Arriba juventud", con Rossana Falasca; 17.50 y 22.35 "Embrujo de amor", c. Carmen Sevilla (Sin restric.).

ECHESORTU — $ 2, menores $ 1 c|l. 16.15 y 20.20: "He nacido en Buenos Aires", con Enzo Viena y Mario Fortuna. 18.20 y 22.20: "La guerra gaucha", con Francisco Petrone. (Sin restricciones).

EL NILO — $ 2 c|l. 19.50 hs: "Psexoanálisis", con Norman Briski; 16.50 y 21: "La fidelidad", con Elena Sédova; 18.10 y 22.30: "La gran ruta" con Mimí Pons. (Proh. men. de 21 años).

AMBASSADOR — $ 2 c|l. 16 hs: "L'Amour", con María Bouchard; "La ciudad del vicio", con Doris Kiesiman, y "Matrimonio perfecto", con Mary Gottller. (Proh. men. de 18 años).

AMERICA — $ 2. Men. $ 1 c|l. 16.30 y 20.25: "He nacido en Buenos Aires", con Gilda Lousek y Enzo Viena. 18.30 y 22.25: "La guerra gaucha", con Enrique Muiño y Amelia Bence (Sin restric.).

LUMIERE — $ 2 c|l. 16 hs. "Cuando los dinosaurios dominaban la Tierra", c. Victoria Vetri; "La mujer del cura" con Sofía Loren (Proh. men. de 14; inc. men. 18 años).

DIANA — $ 1,50 c|l. 20 hs. "Ansias de matar", con Anne Brancroft; "Gungala la virgen de la selva", con Linda Veras; "Zeppelin", con Elke Sommer. (Inc men. de 14 años).

AVENIDA (Pueblo Nuevo). — $ 1,50 y 1 c|l. 19.30 hs: "El turista propone y el secuestrador dispone", con Jackie Gleason; "Macho Callahan", con Lee J. Cobb; "Sombra en la oscuridad" con Jonathan Fried (Proh. men de 14 años).
Hoy, trasnoche, a la 0.15 ($ 1,50 c|l.): "Bajo el signo de Virgo" y "El derecho de nacer" (Proh. men. de 18 años).

TELEVISION

PROGRAMA PARA HOY
Canales 3, 5 y 7

20.— (5) Grandes valores del tango
(7) Usted y Landrisciana
21.— (3) Asado con cuentos
(5) Ciclo de los Oscars
(7) Las dos
22.— (7) Cine sin cortes
22.30 (3) Documental: "Seguridad en las pistas"
23.— (3) Pelea: Locche vs Ortiz
23.05 (5) Cartelera
23.30 (7) La Honorable Cámara de Mujeres
24.— (3) "Zeppelin"
0.30 (3) Pausa para el diálogo
(7) Básquet por TV
1.57 (7) Comisión episcopal

EL PATO DONALD — por WALT DISNEY

En el Césped, Reiter le da la Revancha al Buen Alto Adigio

Revancha se concede Reiter a Alto Adigio. Ahora la escala es más favorable a este, que actuará en yunta con Mande Plata, que anda corriendo mucho. Ello supone que la yunta de J. F. Penna puede definir a su favor el clásico "Los Andes", que es base de la jornada hípica de mañana en San Isidro. Los que participan en esta reunión y los jinetes probables que tendrán, son los que se detallan a continuación:

1ª CARRERA — 1.000 Mts.
A las 12,30

1 P. los Jueves 57, dudosa
2 Llaverán 57, Martínez
3 Fallutoshka 57, Palaino
4 Chamica 57, Martín
5 Binita 57, Verdasco
6 Nylanca 57, Varela
7 G. Lilly 57, Tolosa
8 Lilias 57, Barroso
9 Sitka 57, Rizzi
10 Sun Glost 57, Palaino
11 Dely 57, Alvis
12 S. Clavada 57, Criado
13 Secretera 57, González
14 Camape 57, X. X.
15 Stare 57, Artigas
16 V. Star 57, Contreras
17 Normalista 57, Pires
18 Miss Casares 57, Lago
19 Soy Segura 57, Anacona
20 India Linda 54, D'Aponte

2ª CARRERA — 2.000 Mts.
A las 13,10

1 L. Line 57, Jara
2 Alva 57, Figueroa
3 Apiñada 57, Palmieri
4 Eddy Bey 55, Tavella
5 Delaria 55, Rutti
6 Aureolada 55, Caro'sse
7 Italala 55, no correrá
8 S. Bambina 55, Torres
9 Above 52, Criado

3ª CARRERA — 1.600 Mts.
A las 13,55

1 El Periodista 57, no corr.
2 Territorio 57, Cosenza
3 Bourbón 57, Olguín
4 Lo que Vendrá 57, Santo
5 Ongi Etorry 57, Contreras
6 Yaboc 57, Mazzotero
7 Alarido 57, no correrá
8 Ernest 57, X. X.
9 Solfino 57, Artigas
10 T. Moss 57, Brunetto
11 Lacerante 57, no correrá
12 Foley 57, Verdasco
13 Calado 57, Torres
14 Upas 54, Criado
15 Slogan 54, Caro'sse

4ª CARRERA — 2.200 Mts.
A las 14,40

1 Andará 57, Bertoldi
2 Soy Sencilla 52, San'tti
3 Seedling 50, Angulo
4 C. Bluff 49, Cincu'gui
5 Verdouze 48, Rolón

5ª CARRERA — 1.600 Mts.
A las 15,25
(Comienza la A. Triple)

1 Botellazo 57, Encinas
2 Gran Turismo 57, no cor.
3 Premonitor 57, no correrá
4 Aquarius 57, Plá
5 El Caradura 57, Pereyra
6 Mochorá 57, Perfetto
7 P. Segura 57, Fajardo
8 Ardiente 57, no correrá
9 Gaucho Pop 57, Srur
10 Dominguero 57, Caro'sse
11 El Broca! 57, Colman
12 Habilis 57, Sánchez
13 Rupertus 57, Núñez
14 Trimnio 55, San'tti
15 L. Black 54, Alarcón

6ª CARRERA — 1.800 Mts.
A las 16,5
(Continúa la A. Triple)

1 Rin 57, no correrá
2 Tupai 57, no correrá
3 L. Bluff 57, Etchart
4 (A. Adigio 57, Cosenza
5 (M. Plata 54, Rivero
6 Bambolino 56, no correrá
7 Reiter 54½, Centeno
8 Kingling 54, X. X.
9 Frisante 53, no correrá
10 Disparado 51, no correrá
11 Andábata 50, no correrá
12 Kindú 50, no correrá
13 Spy Glass 49, X. X.
14 (Sudán 48, no correra
15 (Repintón 48, no correrá
16 S. Circus 48, no correrá
17 Tantal 48, Criado
18 Terrell 48, X. X.

7ª CARRERA — 1.000 Mts.
A las 16,55

1 Arate 61, Sabín
2 Ponte Neuf 59, Pereyra
3 Tigrone 57½, X. X.
4 (Fisgón 57, Cosenza
5 (Redeye 53, no correra
6 Aberrojo 55½, Maga'ño
7 Trompero 54, dudoso

8ª CARRERA — 2.200 Mts.
A las 17,50
(Finaliza la A. Triple)

1 Pastiche 56, no correrá
2 Cobres 56, Torres
3 K. Brisk 56, Rutti
4 Merodio 56, Prieto
5 Piú Bello 56, no correra
6 Poriomenos 56, no correra
7 El Baquiano 56, Fajardo
8 Baccardi 56, X. X.
9 Fufi 56, Perfetto
10 El Brujo 56, Jara
11 Granado 56, Lerma
12 Princedom 56, San'tti
13 Galanteador 56, Ortiz
14 Bañabón 56, no correra
15 Tentativo 56, Contreras
16 Look 56, Centeno
17 (Concordiende 56, Mezzo
18 (Tamboreo 56, Encinas
19 Privilegiado 56, Do'guez
20 Gráfico 56, no correra
21 Rubio 56, Verdasco
22 Gran Olfato 56, Armesto
23 Top Hit 56, no correra
24 Gran Lito 56, Figueroa
25 Mon Ami 56, Martino
26 Retablo 56, Plá
27 (M. y Jeff 56, Zapata
28 (Netson 56, no correrá

9ª CARRERA — 1.600 Mts.
A las 18,45

1 (El Lindo 57, Torres
2 (Eurípides 57, no correrá
3 Criticón 57, no correrá
4 Botellazo 57, no correrá
5 Clarino 57, no correrá
6 Tuyú 57, X. X.
7 Baqué 57, X. X.
8 Parpán 57, no correrá
9 Green Bay 57, Rolón
10 Furst 57, no correra
11 Bulg 57, no correrá
12 R. Lindo 57, Etchart
13 Elixir 57, Lerma
14 Cheo 57, Centeno
15 Sopetón 57, Figueroa
16 Hebeo 57, Miño
17 Mollecito 57, no correrá
18 Parmentier 57, no correrá
19 Río Mayo 57, no correra
20 Donzino 57, X. X.
21 El Chileno 57, Gómez
22 Caribe 57, no correrá
23 Oceanic 57, no correrá
24 Digno 57, Artigas
25 Gaucho Pop 57, Srur
26 (Scout 57, no correrá
27 (Sir Walter 57, Criado

NUEVAMENTE PEINADITO EN LA RECTA ROSARINA

Peinadito corrió en ésta dos veces en pruebas de recta. Las ganó ambas con suma facilidad. Ello decidió a su propietario llevarlo a Palermo para actuar en la recta. Debuta y se impone muy bien para fallar luego rotundamente. Vuelven ahora con el fin de hacerlo actuar en cortas del "Independencia".

Vino en gran estado el hijo de Palomo y consideramos, que por lo que ha hecho se halla en condiciones de poner el tercer impacto en estas pruebas de 550 metros. Urbano Ardiles lo mantiene en estado. Sinceramente se estima que no tiene en esta ocasión rivales capacitados para darle alcance luego que salga adelante con tres cuerpos, merced a su extraordinario pique. Debe ser la fija de la reunión.

Angel Barattucci actuará mañana en Santa Fe. Entre otros conduce al potrillo Mércol en el clásico "Carlos Pellegrini", donde es gran candidato al triunfo.

Candidatos San Isidro

1ª Dely-Sitka
2ª Suave Bambina-Alva
3ª Upas-Foley
4ª Soy Sencilla-Andará
5ª Trimno-Pancho Segura
6ª Alto Adigio - Reiter
7ª Fisgón-Pont Neuf
8ª El Brujo-Look
9ª Elixir-Cheo

VALENCIANO

Interesante cotejo finaliza la jornada de mañana en la pista local. El veloz Valenciano va en busca de otro éxito de un canter tratando de hacer valer su extraordinario pique, pero le van a oponer mucha resistencia, entre otros, Doble Equis, Embrollo y Pepe Ventos.

Career Girl Venció en la 1a. de Palermo

1a. carrera — 1.000 metros
1 CAREER GIRL (10), Jara. $ 4.90 y 2.00.
2 Luciene (9), $ 3.50.
3 Soy Optimista (13),
4 La Laguna (8).
Ganada por 3/4 cpo. Tiempo: 57"1/5. No corrieron: Presencia, La Payana, Big Bertha, Umaak, Bombay y Snowy.
2a. carrera — 2.500 metros
1 TERRUNO (2), A. Sandoval $ 4.
2 Limusia (1),
3 Rotario (5),
4 Lustro (8).
Ganada por 1/2 cpo. Tiempo: 2'36"3/5. No corrieron: Aprecio, Manuelín, Gran Turismo, Chavín, Misterioso y Po.

Cazando la Laucha

RIDAN mejoró mucho y paga lindo.
—VILVESTRE arribó a su mejor estado. Costará vencerla.
—CEYLON ha trabajado como para no descuidarlo.
—EMBROLLO lo mejor para el desquite.

MARABU

ONDA PLATENSE ES CON TINTA

Programe bravo el de La Plata. Se pueden dar triunfos de animales con buenas posibilidades, pero que por la cantidad de anotados y exceso de "fijas" al imponerse abonen sport destacado. Uno de esos lances podría ser el de Con Tinta en la carrera final. Acaba de correr bien tercero cuarto de Bryant no muy lejos.

PRIMERA DOBLE

1ª CARRERA

Baya Alta	71
Cochería	1605
Compradora	726
HYSTERIE	299
Macnews	259
Moondrop	121
Pay Pampa	1441
Total	4522

2ª CARRERA

Alí Murad	38
Mimimoso	32
Umbroso	72
P. AUDAZ	103
Torrero	54
Total	249

Sport de la 1a. apuesta doble: $ 46.71 del 1o. y 37.58 del 2º

TRIPLE

3a. CARRERA

Bien Barón	893
Target	56
BOTAZO	2971
Olvidado	860
Tramp	7446
Larguirucho	1908
Nanook	38
Le Bluff	2326
Oportuno	175
Sollozos	515
Nerchal	773
Tabardo	202
El P. Negro	468
Total	18653

4a. CARRERA

Desatada	702
Gata Riki	18
Oretana	587
May Ko	231
Meta Donna	38
M. Blanche	29
Jaracha	599
SADIA	746
La Musa	22
Total	2961

Quedaron 2 vales sin canjear.

Gran Lito

La octava carrera de mañana en San Isidro, no tiene firme candidato. Varios han actuado más que discreto últimamente. Se puede pues producir el triunfo de un elemento que abone alto dividendo. Y para ello recomendamos no dejar de lado en el momento de las apuestas a Gran Lito.

Diez Cotejos Complicados se Disputarán en La Plata

Diez carreras habrá mañana en La Plata. Los que participan y sus probables montas son los que se detallan seguidamente:

1ª CARRERA — 1.400 Mts.
A las 14,10

1 Normalista 57, Pires
2 Aprovechadora 57, no corr.
3 Togada 57, Cepeda
4 Q. Butterfly 57, D'Elía
5 Sira 53, X. X.
6 Marsky 57, Sandoval
7 S. Clavada 57, no correrá
8 Mini Mini 57, Longo
9 Sun Glost 57, Albornoz
10 La Yarará 57, Mazzeo
11 Gra.Mar 57, X. X.
12 I. Fresca 57, Fogueroa
13 La Tucumana 57, no corr.
14 V. Carina 57, Rowda
15 Ahora 57, X. X.
16 La Jabalina 57, Botta
17 Prostenier 57, Perazzo
18 Noticiadora 57, X. X.
19 Reina Cristina 57, X. X.
20 Terguida 57, no correrá
21 Reminguita 57, Pala'no
22 (Cordilla 57, no correrá
23 (G. Baguala 57, no corr.
24 Florería 57, no correrá
25 Katiola 57, Calistro
26 Aloxe 53, González

2ª CARRERA — 2.200 Mts.
A las 14,55

1 Tapewoem 56, Iópez
2 C. Plateada 56, X. X.
3 Oh! Linda 56, Herrera
4 Singora 56, Cepeda
5 Panca 56, Pérez
5 La Gallareta 56, Pires
6 La Verdulera 56, Gaddi
8 Charana 56, X. X.
9 Sienta 56, Sabin
10 Sandramoni 56, Durante
11 Alanya 56, no correrá
12 Albarada 56, X. X.
13 Haimahera 56, Pala'no
14 Scándola 56, X X
15 Damasa 56, X. X.
16 G. Boyera 56, Monte'gro
17 Princena 56, no correra
18 Comoble 56, Gorrais
19 Tutala 56, Rúa
20 Tausa 56 no correrá

3ª CARRERA — 1.200 Mts.
A las 15,45

1 Lo Quebré 56, D'Aponte
2 Nácate 56, Pereyra
3 Regency 56, Longo
4 Silbando 56, Perfetto
5 Man.Fan 56, Rodríguez
6 Plave 56, Díaz
7 Snobista 56, no correra
8 Witz 56, X. X.
9 Mi Secreto 56, X. X.
10 Presidencial 56, X. X.
11 Rompococo 56, Igaratégui
12 Salitrero 56, X. X.
13 M. Punch 56, Sandoval
14 Oaki 56, Palavecino
15 Seem 56, no correrá
16 Taimao 56, X. X.
17 Narcissus 56, X. X.
18 Repetido 56, X. X.
19 Very Safe 56, Di Nito
20 Yerberín 56, Rutti
21 Novelist 56, no correra
22 Rimpianto 56, X. X.
23 Sílipal 56, Mámoli
24 Soltecom 56, Armesto
25 Vínculo 56, X. X.

4ª CARRERA — 1.500 Mts.
A las 16,35

1 Ardiente 57, no correrá
2 Juanillo 57, Corso
3 L. Black 53, Alarcón
4 Con Taya 57, Villagra
5 Lagos 57, no correrá
6 Premium 57, Tárrago
7 Dreuitz 57, Flores
8 H. de Combat 57, Rutti
9 Lard 53, X. X.
10 Dominguero 57, Caro'sse
11 Gastón Luis 57, Gallardo
12 Calceo 51, X. X.
13 Es Eufórico 57, Asore
14 Gran Aparcero 57, X. X.
15 Lihué 57, X. X.
16 Gambling 57, Sosa
17 Gustav 57, no correrá

5ª CARRERA — 1.500 Mts.
A las 17,25

1 Lo Q. Vendrá 57, D'Santo
2 Palcuento 57, Lococo
3 Solfino 57, no correrá
4 Milord 57, Rivero
5 Pituco 57, Sierra
6 Volandolino 57, Gorrais
7 Mister Rush 57, X. X.
8 Scar 57, Lagostena
9 Timbero 57, Ledesma
10 Mochorá 57, Perfetto
11 P. Pelado 57, no correrá
12 Ubu Roi 53, no correrá
13 Nebrino 57, X. X.
14 P. Segura 57, no correrá
15 Sevenga 57, X. X.
16 Natiú 57, X. X.
17 Poe 57, Ledesma
18 Wimbledon 57, Plá

6ª CARRERA — 2.100 Mts.
A las 18,10

1 Tutta Bionda 60, López
2 Madala 51½, Barroso
3 Andará 58½, no correrá
4 C. Bluff 50, no correrá
5 La Cory 53½, Gutiérrez
6 Apiñada 48, X. X.
7 Sigma 53, Libré
8 Acuarelle 48, X. X.
9 Seedling 52, Angulo
10 Vía Alsina 48, Centeno
11 Velika 52, Riso
12 La Corralera 48, Pala'no

7ª CARRERA — 2.000 Mts.
A las 19,5

1 Wells Fargo 56, Sánchez
2 Ruler 56, Sosa
3 Caroteno 56, Rodríguez
4 Near Them 56, X. X.
5 Snow Ewan 56, Mez'ro
6 Gorgeo 56, no correrá
7 Sinu 56, Periale
8 Imperativo 56, Calistro
9 El Ricky 56, no correrá
10 Tanzer 56, no correrá
11 Pulton 56, Sandoval
12 C. Fierro 56, no correrá
13 Río Mayo 54, no correrá
14 C. Bluff 55, Gallardo
15 Granard 56, Insúa
16 Cordenons 54, López
17 Que Pancho 56, Tavella
18 Duraznel 55, Carbajo
19 (Pedregales 56, García
20 (Tanaro 56, no correrá
21 (El Lindo 54, no correrá

8ª CARRERA — 1.200 Mts.
A las 19,55

1 Albionabob 56, X. X.
2 C. Red 56, Mámoli
3 Cultura 56, X. X.
4 Legendario 56, Tavella
5 Anfitrión 56, no correrá
6 Covir 56, Díaz
7 El Rutero 56, Rolón
8 Harrington 56, Saavedra
9 Aterrador 56, Ortiz
10 Clemens 56, Ledesma
11 Escualo 56, Gorrais
12 Gazpacho 56, X. X.
13 Blush 56, Urreta
14 Claveque 56, Díaz
15 G. Example 56, no corre.
16 Loriot 56, Perfetto
17 Cafayate 56, Montes
18 C. Bluff 56, Gallardo
19 Ibate 56, Gutiérrez
20 Le Marais 56, Núñez
21 C. del Oro 56, Alvis
22 Criterio 56, Real
23 Chanilado 56, Ascre
24 Disacio 56, no correrá

9ª CARRERA — 1.600 Mts.
A las 20,45

1 Olympique 57, no ocrrerá
2 Emporia 57, Alvis
3 Port Inés 57, Pala'no
4 Idólatra 57, Rutti
5 Córida 57, Calderón
6 La Fuerte 57, Martino
7 Estaya 57, Lescano
8 Justiciera 55, no correrá
9 Shellah 57, Di Nito
10 Chuchú 57, Sabin
11 Piammata 57, X. X
12 La Pastorcita 57, Días
13 Prolene 57, López
14 Chatarié 57, Figueroa
15 Sobrerosa 57, Mansilla
16 Marlita 57, Cepeda
17 D. de Corazón 57, Tavella
18 Cualidad 57, Tévez
19 Gazelle 57, Calistro
20 Sumaria 57, Angulo

10ª CARRERA — 1.400 Mts.
A las 21,30

1 Kingling 61, Palavecino
2 S. Elcano 55, Lago
3 R. Quelú 53, Perfetto
4 (Bryant 58½, no correrá
5 (Tourville 55½, Mantilla
6 Invierno 53, Urreta
7 Puyo 52½, X. X.
8 Con Tinta 57, Tavella
9 Purrete 54, X. X.
10 (Benedetto 52, no correrá
11 (Pripiat 51, no correrá
12 Highlander 56½, Cepeda
13 J. Gregor 55, X. X.
14 Needer 53, Cincunegui
15 Nica 50, X. X.
16 B. Honor 56½, Figueroa
17 Damil 55½, Longo
18 Cataor 52½, X. X.
19 Muytimor 51, X. X.
20 Trapalón 56½, Zapata
21 Chocolat 54½, Insúa
22 Parpán 51, no correrá

Prince Audaz Ganó el Handicap Largo

PRIMERA CARRERA — DISTANCIA: 1.100 METROS

1 HYSTERIE 56 kilos, J. Funes	(4)	56
2 Pay Pampa 56, U. Rodríguez	(8)	294
3 Cochería 56, A. Barattucci	(8)	294
4 Baya Alta 56, J. Savio (con el Nº 2)	(1)	—
5 Macnews 56, A. Giménez	(5)	60
6 Moondrop 56, A. Fusi	(7)	8
—Compradora 56, L. Carballada	(3)	71
TOTAL		708

Sport: $ 16.80. Llave 3/6, $ 36.20. Tiempo: 1' 8" 2/5. Ganada por 3/4 cpo.; al 3º, 2 cuerpos. No corrió: Mayorca (6).

SEGUNDA CARRERA — DISTANCIA: 2.200 METROS

1 PRINCE AUDAZ 54 kilos, A. Barattucci	(4)	707
2 Mimimoso 55, J. Funes	(2)	264
3 Torrero 51, M. A. López	(5)	595
4 Umbroso 55, R. Bayardi	(3)	479
5 Alí Murad 55, C. Agüero	(1)	298
TOTAL		2.343

Sport: $ 4.30. Combinada 2/4, $ 14.10. Tiempo: 2' 19". Ganada por varios cuerpos; al 3º, un cuerpo. No corrieron: Chamber (6) y Sargón (7).

TERCERA CARRERA — DISTANCIA: 1.300 METROS

1 BOTAZO 56 kilos, L. Carballada	(4)	229
2 Tramp 56, A. Barattucci	(9)	697
3 Bien Barón 56, H. M. López	(2)	111
4 Larguirucho 56, E. Galloso	(10)	225
5 Nerchal 56, R. Bayardi	(18)	71
6 Le Bluff 56, E. Figueroa	(13)	446
—Target 56, F. Cáceres	(3)	7
—Olvidado 56, R. Ballacomo	(8)	68
—Nanook 56, E. Subín	(11)	8
—Oportuno 56, A. Fusi	(14)	28
—Sollozos 56, M. A. López	(15)	32
—Tabardo 56, C. Defilippi	(19)	34
—El Pájaro Negro 56, N. Quinteros	(20)	135
TOTAL		2.091

Sport: $ 12. Llave 2/3, $ 7.10. Tiempo: 1' 19". Ganada por varios cuerpos; al 3º, 3/4 cuerpo. No corrieron: Androquito (1), Revisor (5), Spot (6), Elpidio (7), Nicaragüeño (12), Stupendous (16) y El Caronero (17).

CUARTA CARRERA — DISTANCIA: 1.400 METROS

1 SADIA 57 kilos, E. Galloso	(11)	945
2 Jaracha 57, A. Barattucci	(9)	836
3 Oretana 57, A. Fusi	(4)	811
4 Desatada 57, R. Iglesias	(1)	891
5 May Ko 57, J. Funes	(5)	217
6 La Musa 55, R. Ballacomo	(12)	59
—Gata Riki 57, N. Quinteros	(3)	23
—Meta Donna 57, E. Galarza	(6)	103
—Maisón Blanché 57, A. Giménez	(8)	61
TOTAL		3.946

Sport: $ 5.50. Llave 5/6, $ 8.30. Tiempo: 1' 26" 2/5. Ganada por 2 cuerpos; al 3º, 3/4 cuerpo. No corrieron: Marea Lenta (2), Early Time (7) y Mayta Capac (10).

I	6	24 m
II	4	
III	11	5a. ROSARIO
IV	2	

DISTANCIA — 1.200 Metros

1 Billura 56, Barattucci
2 M. Seeker 56, Fusi
3 Cantatrice 56, Maldonado
4 Fredora 56, Rodríguez
5 Tambocha 56, Giménez
6 D. Miller 56, López
7 Tester 56, Ballacomo
8 F. Doll 56, A. Maldonado
9 Viciada 56, Galloso
10 Jérica 56, J. Funes
11 Redhead 56, Agüero
12 Mis Turf 56, Galarza
13 Vermida 56, J. Savio

APUESTA TRIPLE

A GANADOR: 536,34

A PLACE: 1653,72

Costará Superar a Miss Argentina

Miss Argentina anda muy bien. Perdió recientemente por no ser debidamente exigida por su jinete. Si mañana hay más interés, estimamos es carta firme de triunfo en la que se iniciará la segunda apuesta doble. Tendrá por adversarias más severas a Snow Molly, Collada y la discreta Comba.

Pedro Maldonado tendrá ocasión mañana de lucirse, pues conduce animales con chances amplias.

Programa Para Mañana

1a. CARRERA P. "Aguada" Dist. 550 Mts. A LAS 13.15
(Comienza la Primera Apuesta Doble)

	CABALLOS		JOCKEY	CUIDADOR	Probabilid.
1	1 Peinadito	63	J Quiroga	U Ardiles	1 N. candi
2	2 Curandero	60	L Carrizo	L Carrizo	2 P. alto
	3 Pedaneo	60	J Subín	A Cardini	3 P. arrim.
3	4 Jubal	60	M Coronel	F Ambrosio	4 P. ganar
4	5 Maytown	60	X X	F Herrera	5 El enemi
5	6 Siloveo	60	A Merli	N Merli	6 A. bien
6	7 Titeo	60	X X	H Lamothe	7 Si larga

2a. CARRERA P. "Agresivo" Dist. 550 Mts. A LAS 13.50
(Se Complementa la Primera Apuesta Doble)

1	1 Acudo	60	F Rojas	S Gallardo	1 El enem.
	2 Palero	60	C Vadala	R Gutiérrez	2 N. candi.
2	3 Brooklyn	60	R López	H Licera	3 P. arrim
3	4 Daneri	60	D Hernánd.	J Galván	4 P. arrim.
	5 Nanduahil	60	X X	H Amaya	5 R. bien
4	6 Megala	60	R Iglesia	S Giménez	6 Mejora.
5	7 Melenudo	60	L Castillo	I Rapuzzi	7 Les gusta
6	8 Monten'no	60	R Esquivel	H Smith	8 A. bien
	9 Virus	60	O García	P Trepat	9 D. lindo

3a. CARRERA P. "Agraciado" Dist. 550 Mts. A LAS 14.35
(Comienza la Apuesta Triple)

1	1 Allacito	60	R Fernánde.	R Fernánde	1 Es difícil
	2 Carpin'rito	60	R Galeano	J Santoro	2 Es difícil
	3 Kambal	60	F Maldona.	R Maldona.	3 A. bien
2	4 Celenazo	60	J Montecino	M Carranza	4 P. arrim.
	5 Sollozos	60	No correrá	A Merli	5 ——
3	6 (Cecalco	60	F Merli	N Merli	6 P. ganar
	7 (El Tib'rón	60	J Quiroga	R Salort	7 Ayudar.
	8 Fazzio	60	X X	I Basualdo	8 A. regul.
4	9 Craon	60	I Basualdo	C Velázquez	9 Es veloz
	10 El Caro'ro	60	J Velázquez	M Espinosa	10 Puede ga.
	11 Ridan	60	X X	M Tonolis	11 Es lance
5	12 Hilón	60	J Subín	J Copé	12 S. contra
	13 Pateco	60	R Esquivel	R Mazzocco.	13 P. arrim.
	14 Rotulado	60	C Vadala	F Tavella	14 El enemi.
6	15 Municipio	60	J Villarreal	C Ferrero	15 N. candi.
	16 (Suñero	60	C Isasa	Id.	16 Ayuda.
	17 (T Angel	60	R García		17 A. lindo

4a. CARRERA P. "Conga" Dist. 1.300 Mts. A LAS 15.20
(Continúa la Apuesta Triple)

1 Rogadora	57	R Iglesia	M Tonolis	1 N. candi.
2 Nelda	57	J Zubiri	P Pérez	2 C. brava
4 Quebell	54	X X	H Lamothe	3 R. bien
3 La Ame'na	54	A Fusi	F Arcando	4 Es veloz
5 Suyapa	54	R Ballacom.	U Ardiles	5 La enem
6 Salteñita	51	No correrá	N Agout	6 ——

5a. CARRERA P. "Agricultor" Dist. 550 Mts. A LAS 16.05
(Se Complementa la Apuesta Triple)

1	1 Boneta	63	H Vieytes	H Smith	1 La enem.
2	2 E Time	63	J Quiroga	U Ardiles	2 S. rival
	3 My Shadow	60	J Savio	S Romero	3 R. regul.
3	4 Satinca	63	A Fusi	F Arcando	4 Chi lo sa
	5 Compulsiva	60	X X	A Mendoza	5 A. lindo
4	6 Ruganta	60	R López	B Ruggia	6 N. candi
	8 Sit Away	60	C Vadala	V Sosa	7 Ganó lin.
5	7 Sigila	60	X X	M Lievi	8 Es veloz
6	9 Vilvestre	60	X X	A Oliva	9 Es lance

6a. CARRERA P. "Alforza" Dist. 550 Mts. A LAS 16.50
(Comienza la Segunda Apuesta Doble)

1	1 Becarita	60	R Bayardi	R Bayardi	1 P. arrim
	2 Comba	60	R López	A Encina	2 C. brava
	4 Sagainita	60	No correrá	C Vadala	3 ——
2	3 B. Mora	60	X X	J Molina	4 P. ganar
	5 T Zorra	60	X X	H Lamothe	5 No resp.
3	6 Collada	60	E Galarza	P Carrizo	6 D. bien
	7 S Molly	60	A Vitervo	A Vitterbo	7 La enem.
4	8 Flechita	60	F Rojas	J Mangona	8 Mejora.
	9 M Arge'na	60	C Vadala	R Mazzocc.	9 N. candi
5	10 Fustiga'ra	60	E Figueroa	R Vega	10 P. arrim.
	11 N Brava	60	X X	E Staiger	11 A. bien
	12 Tarcoma	60	H Vieytes	H Smiht	12 No resp.
6	13 Sonrie	60	C Isasa	C Ferrero	13 C. bien
	14 S. del Rey	60	J Quiroga	E Iberra	14 P. arrim.
	15 Talampay	60	X X	A Oliva	15 P. ganar

7a. CARRERA P. "Agrario" Dist. 550 Mts. A LAS 17.35
(Se Complementa la Segunda Apuesta Doble)

1	1 (Ahora	60	No correrá	H Licera	1 ——
	2 (Divinité	60	O Casadidio	Id.	2 P. alto
	3 (Siona	60	No correrá	Id.	3 ——
	4 Ceylón	60	X X	F Chirino	4 Es lance
2	5 Algodonal	60	A Merli	A Merli	5 Mejora.
	6 Sachinga	60	N Quinteros	F Suárez	6 M. mañe
	7 Trasplante	60	J Rojas	J Rojas	7 Chi lo sa
	8 Uñam	60	E Figueroa	R Orbea	8 O. cé ésta
3	9 B du Bois	60	R Galeano	R Santillán	9 P. arrim.
	10 B. Cadete	60	E Galarza	P Carrizo	10 P. ganar
	11 Laurito	60	I Basualdo	N Agout	11 El enem.
4	12 Claro Pó	60	F Rojas	A Toledo	12 C. bien
	13 Ermione	60	R López	A Mendoza	13 A. bien
	14 (Super	60	A Fusi	F Arcando	14 Ha mejo.
	15 (Tramonto	60	X X	Id.	15 Ayuda.
5	16 Eatero	60	A Rolón	J Avila	16 Es veloz
	17 Maliche	60	E Quero	J Lancha	17 Se la co.
	18 Meteorito	60	X X	F Herrera	18 P. alto
	19 Vodevil	60	R Iglesia	S Giménez	19 N. candi.
6	20 Rethel	60	H Osuna	N Leguizam	20 C. brava
	21 Scherzo	60	J Quiroga	U Ardiles	21 Es difícil
	22 S Caú	60	X X	A López	22 P. ganar

8a. CARRERA P. "Castex" Dist. 1.300 Mts. A LAS 18.20

1	1 D Equis	57	L Carballa.	M Jurado	1 El enem.
	2 Iluminador	54	F Maldona.	J Ivas	2 O. cé ésta
2	3 (Glouce'ter	57	R Iglesia	S Giménez	3 A. lindo
	4 (Vic Cupid	52	No correrá	Id.	4 ——
3	5 Chamber	55	R Román	M Espinosa	5 Es difícil
	6 Urrutia	55	J Zubiri	R Vega	6 C. bien
	7 S Bey	54	J Savio	F Ricchi	7 No resp.
4	8 Embrollo	55	H López	L García	8 Es lance
	9 P Ventos	55	M López	U Ardiles	9 C. brava
5	10 Payandé	55	X X	H Amaya	10 R. bien
	11 Challenger	54	No correrá	A Cordasco	11 ——
	12 Brooklyn	53	No correrá	H Licera	12 ——
6	13 Valenciano	55	X X	J Lancha	13 N. candi
	14 El Mont'ro	54	No correrá	R Mazzocco.	14 ——

LOS CLASICOS QUE SE CORREN EN SANTA FE

La reunión extraordinaria de mañana en Santa Fe llevará aficionados rosarinos a Las Flores. Se corren dos clásicos: el "Pellegrini" donde están anotados los rosarinos Stainless, Mércol, Prince Audaz, Le Beguin, Caligrafo y Play Boy, los entrerrianos Kandengue y Mutino, el rafaelino Our Pleasure, y los santafesinos Galisteo, Vatica, Earlan y Artiglio y además Andará, que actuó como potranca en Santa Fe y luego se lució en las pistas máximas.

En el "Juan de Garay" los rosarinos La Ranita, On the Town, Satenin, Suspiro, Cachito, Surista y Stucco, los rafaelinos Beteao y Batrón, los entrerrianos Sobrehimno, Puerto Unzué y Pudoroso, los santafesinos Gorgoneo, Mantelete, Chapicó, Midday, Grito, Madness, Carmar, Potomac (actuó en Rosario) y Omán y el cordobés Engripado (radicado ahora en Santa Fe). Dos clásicos estupendos. El "Pellegrini" en 2400 metros y el "Juan de Garay" en 1.200 metros.

Rogadora

Rogadora está corriendo lindo. Mañana gran ocasión para obtener su cuarta victoria en cotejos oficiales, al ser de la partida en la competición de cuarta hora que continuará la apuesta triple. La contra más destacada es sin duda Suyapa. Reprisa La Americana y puede ser el lance de la carrera.

Municipio Busca Ganar en Cotejos de la Recta

El comienzo de la apuesta triple, cotejo de recta, promete mucho, dado que no hay candidatos muy en firme. Municipio, que mostró velocidad en el codo aunque alguna flojedad, en 550 metros se halla en condiciones de lucir. Viene con gran preparación desde Venado Tuerto. Pero andan lindo y por tal también tiene parecidas posibilidades al hijo de Satchmo, entre otros Kambal, Sollozos, que acusa claros progresos y donde Ridan es mucho más que lance.

Bragado: Correrán Calificadas Figuras

Indiscutiblemente el Turismo Carretera es la categoría que más adherentes ha recibido en los últimos tiempos en todos los aspectos. Esto lo decimos por varias y fundamentadas razones. Una de ellas, el apoyo popular masivo de los aficionados; otra, la crecida cantidad de participantes en cada una de las carreras que se vienen programando; y una tercera, reflejada en la paridad de fuerzas entre los coches de competición.

Con estos atributos la gente de Bragado recibirá mañana al Turismo Carretera.

Son más de 80 los inscriptos, aunque en la línea de largada se considera que algo más de 60 se presenten mañana, cuando a las 9.30, el 1, de Luis Di Palma, reciba el banderazo que lo autorizará a iniciar la competencia que organiza el Auto Moto Club Bragado en un circuito de 128.727 kilómetros y que será recorrido en cuatro oportunidades para totalizar 514.908 kilómetros de carrera.

El año pasado, en la primera edición de la Vuelta de Bragado, se impuso Luis Rubén Di Palma, con un promedio de 193.498 kilómetros hora, aunque el circuito utilizado en dicha emergencia era levemente superior al que tendrá vigencia en esta oportunidad.

Como el recorrido supera los 500 kms., el puntaje a otorgarse será el máximo en competencias comunes. Es decir, 9, 6, 3 y 1 a los cuatro mejores clasificados. Hasta el presente Di Palma es puntero en el Campeonato Argentino y mañana puede quedar definida la situación a su favor. Tiene 38,50 puntos, contra 37 de su co-terráneo Carlos Marincovich. Más atrás, sin posibilidades, está Juan Manuel Bordeu con 20,50 puntos.

Los tres nombrados volverán a ser de la partida en Bragado. Son candidatos al éxito, aunque para ello tendrán que luchar para superar a máquinas muy veloces como las de Jorge Cupeiro, Carlos Pairetti, Néstor García Veiga, Héctor Luis Gradassi, Alfredo Manzano, Carlos Loeffel, César Malnatti, Gastón Perkins, entre otros.

César Malnatti, Carlos Marincovich y Héctor Gradassi, tres serios aspirantes al triunfo en la competencia de Bragado.

Bendicen Aguas en el Club Provincial

Mañana, a las 10, se procederá a la ceremonia de la bendición de las aguas, ante la presencia de autoridades locales y de la institución, en sus instalaciones del estadio José C. Cura country camping del barrio Cura. De tal forma quedará inaugurada la temporada veraniega.

Fácil Exito de los Rojinegros

Se completó la décima primera jornada de básquet de segunda división de ascenso en la víspera con la realización de seis importantes encuentros. De ellos, Newell's Old Boys no encontró oposición al medirse con Edison, a quien derrotó categóricamente por 98 a 41, en tanto que el resto de la jornada arrojó estos marcadores: Central Córdoba, actuando como visitante derrotó a Leandro N. Alem, 67 a 65. Otro visitante que logró salir airoso fue Deportivo Sarmiento, que lo hizo ante Atlético Fisherton, por 49 a 38, en tanto que Olegario Víctor Andrade consiguió un importante triunfo al cotejar con Internacional, en cancha de éstos, a quien doblegó por 67 a 64. Fortín Barracas, venció sin problema alguno a su vecino, Regatas Rosario, por 80 a 47 y Sociedad Hebraica, en match disputado y de alternativas interesantes, obtuvo una nueva victoria en su cancha venciendo a Teléfonos Rosario, 90 a 73.

FEMENINO

En las dependencias de Los Rosarinos Estudiantil hubo dos nuevos encuentros por el torneo selectivo de segunda división, en la rama femenina. En ellos se impusieron Olegario Víctor Andrade y Provincial. Las de la zona sur vencieron a El Tala, 38 a 27, en tanto que las del parque Independencia doblegaron a San Cristóbal, 54 a 36.

INTERASOCIACIONES

En la sede de la Federación Santafesina quedó cerrado el registro de inscripción para el próximo torneo interasociaciones de cadetes preinfantiles. Fueron siete las asociaciones que se anotaron quienes han sido divididas en dos zonas. Una de ellas se denominará "Antonio Goso" y la restante "Isaac Nemcosky". En la primera de las mencionadas, intervendrán Máximo Paz, Santa Fe y Cañada de Gómez, en tanto que en la otra sección lo harán Esperanza, Venado Tuerto, Rafaela y Rosario.

Los primeros partidos a jugarse por este torneo serán estos: en cancha de Unión, Cañada de Gómez enfrentará a Santa Fe, quedando libre Máximo Paz, en tanto que en el gimnasio de Libertad, Rafaela cotejará con Rosario y Esperanza enfrentará a Venado Tuerto, en el anexo de dicho club.

Este certamen se jugará entre los días 20 y 21 del corriente en la ciudad de Sunchales, provincia de Santa Fe, contando con el auspicio de la Federación de nuestra provincia.

TABLA DE POSICIONES DE SEGUNDA

Clubes	J.	G.	P.	Pts.
V. y Resistencia	11	11	—	11
N. O. Boys	8	8	—	8
Fortín Barracas	9	7	2	7
Internacional	6	6	2	6
Central Córdoba	9	6	3	6
Dep. Sarmiento	9	5	4	5
L. N. Alem	9	5	4	5
Soc. Hebraica	10	5	5	5
O. V. Andrade	9	3	6	3
Teléfonos	9	3	6	3
Universitario	9	2	7	2
Fisherton	9	1	8	1
Regatas Rosario	9	1	8	1
Edison	8	—	8	—

Témperley y Provincial Decidirán

Importante será el encuentro que sostendrán en la fecha a partir de las 19.15, los primeros equipos de Provincial y Témperley, en cancha de Velocidad y Resistencia. Este partido que fuera suspendido el miércoles de la semana anterior, corresponde a la final de la zona sur del torneo Copa de la Provincia, edición año 1971 y clasificará de esta manera los conjuntos que representarán a nuestra ciudad en la faz decisiva junto a Regatas Santa Fe y Almagro, de Esperanza, que se ubicaron primero y segundo, respectivamente de la sección norte.

El equipo que resulte vencedor en el match de hoy cotejará con el segundo de la norte en tanto aquel que pierda esta tarde correrá el riesgo mayor toda vez que tendrá que medirse con Regatas Santa Fe

La Fórmula 1 se Presenta en el Trazado de Maggiolo

La alicaída Mecánica Argentina Fórmula 1 vuelve al ruido en el día de mañana. Será en oportunidad de la competencia que se desarrollará en el circuito del Club Atlético Maggiolo, de 3.133.78 metros.

La F1, verdadera expresión del automovilismo exquisito, tuvo que atravesar otra temporada de transición y ahora, casi sobre el filo de la terminación del año, se formó una comisión que trabajará para sacarla del estancamiento y llevarla mediante un impulso lógico, al lugar que nunca debió perder. De allí entonces que todos los volantes de esta categoría estén entusiasmados y mañana tratarán de mostrar que es la mejor, donde el complemento hombre - máquina otorgan una permanente superación.

Junto a la F1 estarán también los coches de Fórmula 2, que conforman un parque automotor interesante y en forma conjunta se observa un lote tan numeroso como el que concurrió a la última edición de las 500 Millas de Rafaela.

Jorge Ternengo, ganador de la última prueba corrida en Las Rosas, es nuevamente candidato con su Berta-Tornado. Tendrá dura oposición en Víctor Hugo Plá, con el Stevens-Chevrolet; Carlos Ternengo, con el Plan-Ford; Daniel Sancho, con Bravi-Chevrolet; Roberto Carubia, con Bravi-Tornado; Omar Cuvertino, con Pascutti-Dodge; Ramón Requejo, con Requejo-Chevrolet; junto a Carlos Reyno, "Andrea", Héctor Prono, Daniel Favré, Orlando Sotro, Esteban Fernandito, Osvaldo Massel, José Pedro Pasadore, Osvaldo "Cocho" López, Julio Di Tullio, Osvaldo Bessia, José Lotenzani, Rubén Bulla, Emilio Mainardi y Domingo Montore, completan el grueso de los participantes que darán vida a una jornada que promete ser de invalorable importancia para medir el futuro de la categoría.

Corredores capacitados y máquinas en condiciones de brindar un buen espectáculo hay. Es de esperar que todo se complemente favorablemente.

Víctor Hugo Pla y Daniel Sancho. Los dos están en condiciones de ganar en fórmula uno.

PAN DE AZUCAR

Entre las localidades de Cosquín - Villa Allende y regreso al punto de iniciación, se disputará mañana el tradicional Cruce del Pan de Azúcar, que en esta oportunidad está reservado al Turismo Nacional en las clases "A", hasta 1.300 cc. y "B", de 1.301 a 2.000, de acuerdo al reglamento de la Federación Regional Nº 5, con asiento en Córdoba.

Eduardo Rodríguez Canedo, Francisco Paco Mayorga, José Migliore, Alfredo Bois, Máximo Machi, Juan Jacinto Pomodoro, José Cano, entre otros, serán animadores de la justa.

Reutemann: el más Veloz

Los aficionados brasileños tendrán mañana la oportunidad de presenciar la tercera y última competencia de Fórmula 2 Internacional, que se desarrollará en el vistoso circuito de Tarumá, Porto Alegre, donde se correrán dos series a 36 vueltas cada una, determinándose la clasificación por suma de tiempos.

Hasta el momento el ídolo local, Emerson Fittipaldi, que ayer no participó en las pruebas de entrenamientos y clasificación, vuelve a constituirse en el preferido de sus parciales. Su experiencia en la F 1 y los recientes triunfos en Interlagos, lo colocan en un sitial de privilegio junto a su Lotus.

Carlos Reutemann, el hombre que le sigue en orden de méritos al brasileño, en la víspera logró el mejor tiempo con el Brabham y evidenció una solvencia poco menos que óptima. Según propias palabras de "Lole", el circuito está dentro de su preferencia y tiene una cierta similitud con el Oscar Cabalén, de Córdoba.

El tiempo del argentino fue de 1' 2" 93/100 y superó en 7/10 de segundo al sueco Ronnie Peterson, que tuvo un choque con su March y destrozó parte de la parrilla de suspensión y el alerón trasero. Anoche sus mecánicos trabajaron intensamente y hoy estará presente en las pruebas de clasificación en su parte final.

Junto a los tres nombrados, los más destacados sin ninguna discusión, correrán Wilson Fittipaldi, que también goza del afecto del público brasileño y que no ha tenido la suerte suficiente como para poder mostrar sus condiciones en la conducción. Tim Schenkem, piloto número uno de Brabham, pese al respaldo que significa esa asignación sigue sin inquietar con sus performances al compañero de equipo, es decir Reutemann.

De todas formas es uno de los pilotos de punta y puede dar la gran sorpresa. El ex campeón de la F 1, Graham Hill, es también un hombre de punta y necesita exponer su talento para disipar las dudas que se manejan en torno a su retiro de las pistas. Carlos Ruesch, ahora más confiado, está encaramándose paulatinamente con los de arriba y es serio aspirante.

Ultima Fecha del Torneo de Béisbol

Conforme a lo dispuesto por la Asociación Rosarina de Béisbol se habrá de disputar la última fecha del campeonato de primera división. Sin embargo, cumplida esta jornada el certamen no finalizará ya que aún se encuentran pendientes tres partidos los cuales se llevarán a efecto en fechas que habrán de designarse oportunamente.

Los cotejos de mayor importancia de la reunión se realizará en avenida Jorge Cura y Pueyrredón, donde a las órdenes del umpire Ricardo Bórmida, se enfrentarán las representaciones de Provincial y Newell's Old Boys. El primer match comenzará a las 14 y promete deparar atrayentes alternativas, aún cuando cabe señalar que Provincial cuenta con mejores elementos y con mayor experiencia. Newell's O. Boys es un equipo entusiasta que puede constituirse en un digno rival.

Los otros cotejos los protagonizarán las representaciones de Asociación Japonesa y Agua y Energía, conjuntos de fuerzas equilibradas y que por esa razón pueden deparar una lucha de atrayentes alternativas. Los matches se llevarán a cabo en la cancha de Agua y Energía, actuará como umpire Oscar Perelló y el primer encuentros dará comienzo a las 14 horas.

Reaparecerá Locche Frente a Tony Ortiz

C. FEDERAL, 13 (AP.) — El campeón mundial de los welter juniors Nicolino Locche reaparecerá esta noche en el ring del Luna Park, para medirse a diez asaltos con el titular de la corona española de la división, Antonio "Tony" Ortiz.

Locche no arriesgara su título esta vez. Lo conserva desde el 10 de diciembre de 1968 en que se impuso en Tokio a Paul Fuji, por demolición de su rival en el que fue el más brillante match que haya realizado. Defendió la corona, el púgil mendocino, sucesivamente ante Carlos "Morocho" Hernández, Joao Henrique, Adolfo Pruitt y Domingo Barrera Corpas.

Superó por puntos a todos ellos, sin alcanzar el nivel de sus mejores épocas. O porque sintió dolores en la columna vertebral o desgarramientos en su famoso brazo izquierdo, su arma de combate, Locche ha ido declinando.

Hoy combatirá por centesimacuarta vez y como siempre lucirá sus reflejos instantáneos y su insuperable maestría para defenderse.

Subirá al ring el campeón mundial ante la duda de que haya logrado restablecerse de una lesión en su brazo izquierdo, producida en su match con Barrera Corpas el pasado 3 de abril.

Empeoró en la pelea con que se entrenó para el encuentro de hoy, el pasado 29 de octubre en que combatió en Salta con el hispano-cordobés Angel Román.

"Tony" Ortiz debutará hoy en la Argentina. Ha combatido 55 veces con variada suerte. Consiguió el título español el 12 de octubre de 1966, al vencer por abandono a José Luis Torcida. Lo retuvo en la misma forma frente a Carlos Montenegro. Lo perdió en 1967, en Tenerife cuando lo superó por kot en el noveno asalto, "Sombrita" Alhornoz. Lo recuperó el 20 de marzo del año pasado al derrotar por puntos a Barrera Corpas. ("Sombrita" había abandonado la corona y para resolver la herencia del título se apeló a una rueda de selección). Su última retención fue el 11 de octubre en que se impuso por puntos en doce asaltos a Angel Neches.

El campeón de España en sus sesiones de entrenamiento en Buenos Aires no causó ninguna impresión sensacional. Espigado y de desplazamientos rápidos no llegó a exhibir potencia en el castigo. Pero es español y por tanto tiene sangre guerrera. La oportunidad de combatir por primera vez con un campeón mundial lo destaca con signos de alerta para Locche.

El campeón Nicolino Locche, cuya reaparición se aguarda con marcado interés.

Quedó Clausurado hoy el Congreso de Periodistas

Va llegando a su término el XII Congreso Nacional de Periodistas Deportivos que se efectúa en nuestra ciudad. Ayer se realizó la última sesión plenaria, en la que se consideraron las ponencias presentadas por los 17 circuitos intervinientes en las deliberaciones. Asimismo, por unanimidad, los delegados ratificaron su confianza en el Círculo local, disponiéndose que continúe siendo sede de la Federación Argentina de Periodistas Deportivos durante el período 1972/74.

Asimismo fueron designados los cargos de la comisión que la regirá, consagrándose presidente al señor Osvaldo Albertelli, de Rosario, quien reemplazará así al señor Argentino Manuel Menéndez, titular hasta el 31 de diciembre próximo. Como vicepresidente actuará Rodolfo Echegaray (Buenos Aires); secretario, Francisco Blanda (Rosario); tesorero, Ricardo Castro (Rosario); vocales titulares: Ricardo Galante (Mendoza) y Arnaldo Almirón (Tucumán); vocales suplentes: José Luis Buono (Junín) y Lisandro Guiter (Paraná); síndicos titulares: Daniel González Kriegel (San Juan) y Marcelo Passera (Córdoba); síndico suplente: Enrique Montes (Arrecifes).

Fueron aprobadas también las ponencias por la cual se gestionarán ante el Ministerio de Trabajo la obtención de la credencial única, en carácter de periodista deportivo; aconsejar la liberación de trabas que impone la exclusividad en las transmisiones radiales y televisivas; se abogó por la creación de becas para seguir la carrera de periodista deportivo en la Escuela del Círculo de Buenos Aires; se propició para que la condición de socio solo sea acordada previo ejercicio de la profesión por un término no menor de un año, recomendándose a los periodistas deportivos evitar asociarse a entidades deportivas, y recomendar a la Confederación de Automovilismo el reconocimiento de los órganos de difusión. También se ratificaron las resoluciones sobre el "Deportista del Año" de carácter nacional; se fijaron normas para fomentar el turismo; se dispuso dar amplia difusión al "Credo del deportista" de la revista Punch" (año 1850), y se gestionará ante la CADCOA que en las delegaciones deportivas que viajen al exterior se incluya también a periodistas del interior.

REUNION FINAL

En el ex Consejo Municipal se realizó hoy la sesión de clausura así como también se efectuó el acto de inauguración simbólica del monolito "Olímpicos Rosarinos" que se levantará en la esquina de San Luis y San Martín. También se tomó posesión de un predio cedido por la comuna de Granadero Baigorria y donde el Círculo local levantará su "camping".

En horas del mediodía, los congresistas fueron agasajados por Cervecería Schlau S. A., oportunidad en la que recorrieron las instalaciones de la misma, mientras que esta tarde, concurrirán al Country del Club Provincial donde luego se realizará la reunión final del congreso con una cena que será ofrecida por las autoridades de esa institución.

UNA DECLARACION

Finalizadas las sesiones, los congresistas dieron a conocer una resolución, por la que declara: "Que alienta a la Confederación Argentina de Fútbol en sus justas demandas por considerarla representativa de los intereses del fútbol del interior".

EL AEROMODELISMO EN SUS BODAS DE PLATA

En celebración de los 25 años dedicados al aeromodelismo en nuestra ciudad, la Agrupación Rosarina de Aeromodelismo, ha organizado un concurso denominado "Bodas de Plata", que se desarrollará durante hoy y mañana y que comprende todas las categorías comprendidas dentro del código deportivo de la Federación Argentina de Aeromodelismo. El importante concurso contará con la participación de aficionados de Buenos Aires, Córdoba, Paraná, Chaco, Mendoza, Uruguay y de nuestra ciudad.

La reunión de mañana se iniciará a las 8 y se desarrollará en el campo de vuelo ubicado en el kilómetro 318 de la ruta 9. Las competencias que se cumplirán en la oportunidad, comprenden pruebas para las siguientes categorías: vuelo libre, categoría wakefield; Nordec A-2; Motor Fal y Radio control.

Asimismo, para esta noche ha sido organizada una cena, en cuyo transcurso se intercambiarán opiniones con respecto a las distintas técnicas y formas de construcciones.

La reunión dará comienzo a las 21 y se cumplirá en un restaurante céntrico.

Quedó Consagrado el Ultimo Campeón Novicio

Se encuentran desde ayer en nuestra ciudad los señores Icaro Frusca y Carlos Balbi, secretario general y secretario administrativo de la Federación Argentina de Box, con el propósito de proceder junto a las autoridades de la Asociación de Box de la Provincia de Santa Fe a la elaboración del programa del octavo campeonato argentino de novicios, que se iniciará pasado mañana en nuestra ciudad con el apoyo de la Confederación Argentina de Deportes y el auspicio de la municipalidad de Rosario, en las instalaciones del Club Sportivo América.

Dicho campeonato, que ha ora de alcanzar singular interés por cuanto del mismo surgirán los candidatos que luego disputarán la selección para los Juegos Olímpicos de Munich, se prolongará hasta el 6 del mes próximo, y se disputará en tres jornadas semanales, encontrándose en disputa el trofeo "Gobernador de la Provincia", que será adjudicado por aquella delegación que consagre mayor cantidad de campeones.

Serán doce las representaciones que intervendrán en este torneo, cinco de las cuales La Rioja, Salta, Tandil, Capital Federal y Gran Buenos Aires, ya se encuentran desde ayer en Rosario, aguardándose para el próximo lunes, en horas de la mañana, el arribo de los pugilistas de San Juan, Mendoza, Pergamino, Santa Fe, Tucumán y Córdoba, a las que se sumará la de nuestra ciudad. La jornada inaugural prevista para el lunes, se iniciará a las 21, con la presentación de todos los boxeadores, oportunidad en que la Banda de Policía entonará las estrofas del Himno Nacional Argentino y los acordes de la Marcha del Deporte. Seguidamente, el intendente municipal doctor Pablo Benetti Aprosio dará la bienvenida a todos los atletas intervinientes para de inmediato ponerse en marcha el campeonato con la realización de los primeros combates.

EL ULTIMO CAMPEON

Anoche, en el Naró Club, quedó consagrado el último campeón que representará a nuestra ciudad en el campeonato nacional de novicios. Se trata de Luis Gilli, quien en un atrayente combate derrotó por decisión a Ramón Moreyra, de la categoría welter junior.

En las otras peleas que se realizaron, Leonardo Soto batió por decisión a Ramón Gallo, mientras que Félix Gómez empató con Aníbal Escobar y Héctor Chizott hizo lo propio con Enrique Nim.

EL PARAISO DE LOS NIÑOS
EL MEJOR REGALO
HAMACAS
TOBOGAN
SUBE Y BAJA
(Fábrica y Venta Directa)
ZUVIRIA 6060
(Altura Córdoba 6000)
Antes en S. Lorenzo 1558
T. E. 57424 — ROSARIO

Dr. ALBERTO H. LANZILLO
Dra. MARTA FRANCO DE LANZILLO
ODONTOLOGIA ADULTOS Y NIÑOS — RAYOS X
SE ATIENDE AFILIADOS ASOC. ESPAÑOLA S. M.
Bv. 27 DE FEBRERO 1988 — Lunes a Viernes de 16 a 20 horas. — T. E. 81-5717

Peletería LUTECIA
MODELOS EXCLUSIVOS
REFORMAS Y LUSTRADOS - CAMARA FRIGORIFICA
RETIRAMOS A DOMICILIO
SANTA FE 1735 TELEFONO 49219

TELEVISORES 23" $ 25.- por mes
COCINAS $ 17.- por mes
HELADERAS $ 25.- por mes
LAVARROPAS $ 18.- por mes
RADIO RAMOS Santa Fe 3730

Son Transferibles Todos los Jugadores de Rosario Central

Se Agudiza el Problema

El Gobierno Anuló la Normalización de AFA; Elaborará el Estatuto de Futbolistas y lo Confirmó a D'Onofrio

CAPITAL FEDERAL, 13. (AP). — El gobierno nacional tomó intervención directa en la huelga que mantienen desde la semana pasada los futbolistas profesionales al encomendar a funcionarios especializados la confección de un anteproyecto de convenio laboral donde se considerarán, también, temas previsionales y sociales. La decisión la hizo pública ayer el ministro de Bienestar Social, Francisco Manrique, casi simultaneamente con el agravamiento del conflicto que ahora amenaza con suspender la realización del campeonato "Nacional" al haberse plegado a la huelga Huracán, de Bahía Blanca, y algunos conjuntos de tercera división.

El conjunto bahiense debió jugar anoche con Boca Juniors en partido adelantado por la novena fecha del campeonato "Nacional", pero los jugadores resolvieron no presentarse luego de haber conversado largamente con algunos dirigentes de Futbolistas Argentinos Agremiados.

Huracán es el primer equipo provinciano que acepta el pedido de los futbolistas en conflicto de plegarse a la huelga para obligar a la intervención en la Asociación del Fútbol Argentino a suspender el campeonato y proceder a un rápido acuerdo que permita eliminar los puntos de discordia de los anteproyectos de convenio laboral que sustentan ambas instituciones.

Los jugadores quieren la plena vigencia del convenio laboral que suscribieron en 1949 y ratificó este año el Ministro de Trabajo, Rubens San Sebastián y la AFA, por su parte, pretende suscribir un convenio adonde los futbolistas aparecen como trabajadores deportivos y bajo un régimen especial jurídico y previsional.

Ayer Manrique al anunciar que Raúl D'Onofrio continuará como interventor en la AFA dejando sin efecto el llamado a elecciones para normalizar esa institución intervenida oficialmente desde 1966, también señaló que el funcionario deberá proponer antes de fin de año un proyecto de Estatuto que regule las relaciones entre los jugadores profesionales de fútbol y los clubes.

Pero el gobierno también dispuso que funcionarios competentes se aboquen al estudio de un régimen previsional adecuado al tipo de actividad de los jugadores de fútbol mientras otros deberán producir un informe acerca del sistema o régimen de obra social más recomendable y ajustado al grupo humano titular y sus familiares. Asimismo, ordenó a D'Onofrio que en el plazo perentorio de 10 días lleve un informe completo con las remuneraciones que recibieron todos los futbolistas profesionales desde 1965 hasta 1971, aclarando los atrasos en su cobro, si es que ellos existieron. Luego que el ministerio de Bienestar Social diera a conocer esta resolución circuló insistentemente la versión de que el gobierno habría dispuesto la intervención de FAA., pero la misma no pudo ser confirmada en ninguna fuente oficial.

FRANCISCO MANRIQUE

Pese a ello los dirigentes de los futbolistas en huelga procedieron a retirar del edificio social la principal documentación, que fue trasladada a lugares desconocidos. Antes, Omar Pastoriza, uno de los principales dirigentes de la entidad sindical, informó que un conjunto de huelguistas se enfrentará mañana en Montevideo con equipo de jugadores uruguayos que están en conflicto desde hace un mes. El partido se jugará a las 15.30, en la cancha de Cerro y la delegación de FAA, integrada por Marín, Margas, Laraignee, Heredia, Pastoriza, Madurga, Brindisi, Basile, Onega, Bianchi, Más, Ayala, Fischer, Raimondo y Miguel Angel López viaja esta noche, a las 20.

En forma casi simultánea se realizó en la AFA una pequeña reunión entre dirigentes de Huracán de Bahía Blanca y el interventor Raúl D'Onofrio, durante la que los representantes provincianos firmaron un acta señalando que habían sido sorprendidos por la decisión de no actuar de sus jugadores.

De acuerdo al reglamento, Huracán se hizo pasible a la pérdida de cuatro puntos al final del torneo (dos por el partido que no jugó ayer y otros dos como castigo), pero, también, le puede caber una multa de trescientos mil pesos moneda nacional.

La multa puede ser evitada por el tribunal si entiende que el club no tuvo intervención en la no presencia de los jugadores y puede dar pruebas fehacientes de ello.

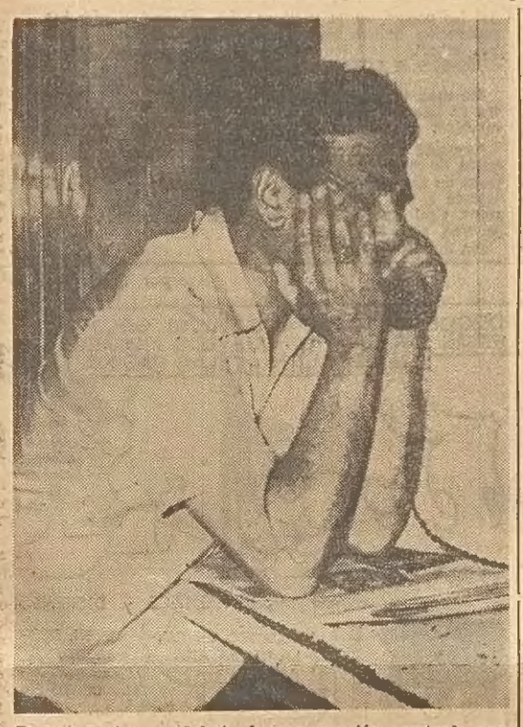

En esta nota se advierte la preocupación mostrada por Angel A. Labruna para la formación del equipo titular.

Decidieron Jugar las Terceras de Newell's y Central

En nuestra edición de ayer dimos a conocer los pormenores de los hechos que se estaban desarrollando en los planteles de Rosario Central con respecto al paro impuesto por Futbolistas Argentinos Agremiados. Según declaraciones de los elementos de primera división, los de tercera se plegarían al movimiento, aunque se dejó entrever una duda y fue cuando se anunció una nueva reunión para las 8.30 de hoy. Otra alternativa que originó algunas sospechas fue la de no prestar declaraciones algunas los representantes de la tercera auriazul, es decir, Hugo Zavagno, Carlos Almar, Mario Killer y Eduardo Solari.

Luego de los acontecimientos de la víspera y la drástica actitud asumida por la comisión directiva centralista de prohibir el acceso de los jugadores profesionales al estadio, fueron cambiando las cosas y esta mañana se pusieron en comunicación telefónica Carlos Almar y Andrés Rebottaro, éste último representante del plantel fiullista, y resolvieron junto a los demás componentes de las terceras rosarinas, jugar en el día de mañana en forma normal, no haciendo lugar al pedido impuesto por los futbolistas profesionales.

Aldo Villagra, para quien finalizó su ciclo en Central.

TRANSFERIBLES

El titular de Central, Víctor Vesco, que estaba esta mañana en el estadio acompañado por Manuel Dinefro y Antonio Rodenas, mostró su disconformidad con el plantel y les prohibió terminantemente el ingreso al estadio, incluso manifestó que todos ellos de hoy, son considerados transferibles. También Vesco le comunicó a Villagra que puede reintegrarse a Boca Juniors ya que su entidad no tenía mayor interés en que siga actuando. El clima no era el mejor y las escenas no fueron muy cordiales, que digamos.

EN NEWELL'S

Mientras tanto, la tercera de Newell's Old Boys entrenaba normalmente con la dirección de Raúl Miralles, en tanto, Pedro Dellacha y el profesor Pascual Benedetto observaban desde la tribuna dichos trabajos.

En la calle, ya que también tienen prohibido el ingreso a las instalaciones del Parque Independencia, los jugadores profesionales estaban reunidos comentando el curso de los acontecimientos que está viviendo el fútbol argentino.

Pedro Dellacha, Pascual Benedetto y Nuncio Piamonte, durante la charla con los representantes de CRONICA, a quienes impusieron de la decisión de los jugadores de tercera de presentarse mañana frente a Don Orione del Chaco.

Jorge Carraseosa, el capitán auriazul, junto a Angel Landucci, que esta mañana trabajaron en el parque Alem.

JUGARAN

De acuerdo a lo relatado en forma sintética, los equipos de Rosario Central y Newell's Old Boys actuarán mañana frente a Vélez Sársfield y Don Orione, de Chaco, con los mejores exponentes de sus respectivas terceras. Esta actitud es irrevocable y definitiva.

En Distintos Horarios se Cumple la Jornada

Rodeada de un ambiente de incertidumbre se habrá de completar durante esta noche y mañana la novena fecha del campeonato Nacional de la Asociación del Fútbol Argentino, que se inició anoche con un partido que no pudo realizarse en razón de la no presentación del equipo de Huracán de Bahía Blanca, cuyos futbolistas resolvieron a último momento adherirse a la huelga que mantienen los futbolistas profesionales. En consecuencia, Boca Juniors se adjudicó los dos puntos y pasó a comandar el lote de la zona "B", claro está que con un partido más.

Para esta noche se anuncia la realización de dos cotejos, ambos correspondientes a la zona "B". Estos partidos comenzarán a las 21 y lo protagonizarán los siguientes conjuntos: Guarani Antonio Franco con S. Martín de Tucumán juez Arturo Ithurralde y Chacarita Juniors con Central Córdoba de Santiago del Estero árbitro Luis Pestarino.

En lo que respecta a la jornada de mañana el programa establece la realización de encuentros que se disputarán durante la tarde y la noche. El detalle completo de los cotejos que se jugarán es el que señalamos a continuación.

A las 15.30: Huracán de Comodoro Rivadavia con River Plate Angel Coerezza.

A las 16.3: Gimnasia y Esgrima de La Plata con Independiente Humberto Dellacasa; Huracán con Ferrocarril Oeste: Antonio Micalka; Atlanta con Gimnasia y Esgrima de Mendoza. Miguel Comesaña; Vélez Sársfield con Rosario Central. Roberto Goicoechea; Racing con San Lorenzo de Almagro. Jorge Alvarez.

A las 17: Juventud Antoniana de Salta con Banfield. Roberto Barreiro.

A las 17.30: Belgrano de Córdoba con Kimberley de Mar del Plata, Juan Carlos Rodríguez.

A las 21: Newyell's O. Boys con Don Orione del Chaco, Juan Boszo; San Martín de Mendoza con Argentinos Juniors, Teodoro Nitti; Colón con Estudiantes de La Plata, Claudio Busca.

Ases del Pedal Irán a la Ruta

Se pondrá mañana en marcha la temporada de ciclismo en ruta, con la realización de "Criterium de Apertura", tradicional competencia que anualmente organiza el Ñandú Cicles Club, con la colaboración de la Peña "La Rueda Chica" y la fiscalización de la Asociación Ciclista Santafesina.

La prueba está reservada para corredores de primera, segunda, tercera y cuarta categorías y promete alcanzar singulares aspectos en razón de la calidad de los ciclistas que han prometido su participación. El aporte de ellos le otorgará a la justa un interés especial, anticipándose una lucha de agradables ribetes, por la paridad de fuerzas de los participantes. La carrera dará comienzo a las 8 y se iniciará en la avenida Circunvalación y Balgorria. Desde este lugar los ciclistas se trasladarán hasta Salto Grande para volver por el mismo camino hasta la llegada que estará instalada en el mismo lugar de la partida.

Simultáneamente se realizará una prueba para corredores de quinta, sexta, séptima y octava categorías, quienes cumplirán un trayecto de aproximadamente 25 kilómetros, pues partirán desde avenida Circunvalación y seguirán hasta la Estancia "Los Amigos".

Finalizada la reunión con los futbolistas, los directivos de Rosario Central encabezados por su titular, Víctor Vesco, atienden a CRONICA, con toda gentileza imponiéndolo de las últimas novedades. La tercera jugará.

Nuevo Exito del Tenis Rosarino

Los representantes de la Asociación Rosarina Tenis Criollo lograron varios títulos en el reciente Campeonato Argentino que tuvo lugar en Buenos Aires. En doble damas se clasificaron campeones María E. de Pairetti y Elsa de Lumbreras; individual dama novicia, Graciela Biener; doble cadetes, Luis Battistoni-Oscar Dominguez; tercera individual dama, Sara de Bosch. Además fueron subcampeones los participantes en casi todas las categorías.

Habilitan la Pileta en El Tala Club

Las autoridades de El Tala Club anuncian para el 20 del corriente la habilitación de su natatorio olímpico que esta temporada ofrecerá importantes reformas y ventajas para la gran legión de asociados y simpatizantes de la entidad de calle Cochabamba 570.

Vélez Será un Difícil Rival de los Auriazules

Por la novena fecha del campeonato Nacional, de la Asociación del Fútbol Argentino, Rosario Central deberá trasladarse hasta el estadio de Liniers, para enfrentar a la representación de Vélez Sársfield. El conflicto que aflige al fútbol argentino y los acontecimientos de las últimas horas hacen incierta la realización de este cotejo. La incertidumbre se mantiene y los hechos se encuentran muy confusos, pues mientras que por un lado se expresa que al por lo menos tres equipos de tercera se presentan a cumplir sus compromisos también lo harían los jugadores de esa división de Rosario Central, por el otro lado se manifiesta que bajo ningún concepto acudirán los futbolistas a cumplir el compromiso.

Ante esta situación, en Rosario Central se afirma que se presentará de cualquier forma, aunque sea con un conjunto de fútbol infantil, que saldrá a la cancha y luego de saludar al público se retirará. Todo lo dicho son hechos que podrían suceder pero lo que acontecerá en realidad se ignora hasta estos momentos, creando de esa manera una confusión mayor en el público que, ante la situación imperante, concurrirá en muy reducido número a los estadios, máxime si se tiene en cuenta lo ocurrido anoche en la cancha de Boca Juniors, donde no se presentaron a cumplir con el compromiso los integrantes del conjunto de Huracán de Bahía Blanca.

En lo que atañe a Vélez Sársfield, es uno de los cuatro clubes cuyos equipos de tercera han resuelto no adherirse a la huelga que iniciaron los futbolistas profesionales y que ahora cuentan con el apoyo de la mayoría de los jugadores amateurs. La popular entidad de Liniers se encuentra actualmente en excelente colocación, ya que figura con diez unidades, cinco menos que Boca Juniors, que cuenta con un partido más y a tres de Rosario Central. Basándose en lo hecho por uno y otro equipo en los últimos compromisos, debemos señalar que el domingo último, Vélez le ganó a Huracán de Bahía Blanca, por uno a cero y el miércoles, en partido que estaba pendiente, derrotó a Central Córdoba de Santiago del Estero, por cuatro a cero. En lo que atañe a Rosario Central viene de vencer a Racing por cuatro a dos, luego de remontar un resultado adverso de dos a cero.

para su AUTO
para su CASA
para su NEGOCIO
CERRAJERIA
CUYA
MONTEVIDEO 991
T.E. 48163

ALMUERCE y CENE
EN EL
Hotel RIVIERA
Restaurant - Confitería - Bar Americano
AIRE ACONDICIONADO
SAN LORENZO 1458 T. E. 23481 ROSARIO

REPUESTOS DE INYECCION
Robert Bosch
ELEMENTOS, VALVULAS Y TOBERAS
F. B.
Elemento filtrante, aceite y combustible
Jet-Filter
(equipo original Fiat) en
Repuestos Diesel
"OCAMPO"
S. R. L. — CAPITAL $ 30.000.—
OCAMPO 1523
T. E. 89966 ROSARIO

VENDA HELADOS
Ofrecemos Conservadoras VILLBER
PAGADERAS EN 2 TEMPORADAS
Fábrica de Helados
LA URUGUAYA
Avda. Pellegrini 1043 T. E. 84358

Fundado el 2 de Mayo de 1914

CRONICA

ROSARIO, Sábado 13 de Noviembre de 1971

Reg. Nac. de la Prop. Int. Nº 1.006.963

NOTAS DE LA VIDA SOCIAL

QUINCE AÑOS—

NORA BEATRIZ GOMEZ
(Foto Plus Ultra)

GRACIELA LUCIA MARINO
(Foto Plus Ultra)

MARTA GLADYS VIDAL
(Foto Plus Ultra)

PRIMERA COMUNION—

Mañana, a las 9.30, en la iglesia Catedral Metropolitana, tomarán su primera comunión los niños Mario César, Víctor Hugo y Enzo Silvio Guardia. Luego, por la tarde, habrá una reunión para familiares y amigos.

—Mañana, en la iglesia Nuestra Señora de Luján, tomará su primera comunión la niña Marcela Laura Rodríguez Cuervo. Luego sus padres le ofrecerán una fiesta.

BAUTISMO—

En la fecha, en la iglesia Nuestra Señora de Lourdes recibirá las aguas bautismales la niña Jorgelina Fernanda Quiroga. Serán sus padrinos la señorita María Ester Ritano y el señor Carlos Reviglio.

CUMPLEAÑOS—

Hoy cumple 1 año la niñita Mariela Fabiana Dorigo, hija de D. Eduardo F. Dorigo y doña Norma Mauro de Dorigo, quienes la agasajarán con una fiesta infantil.

—En la fecha cumple un año el niño Adrián Schirona que será agasajado con una fiesta infantil que le ofrecerán sus padres, D. Juan D. Schirona y doña Elsa Birone.

CASAMIENTOS—

Rocha - Castrosín—

El 15 de este mes, a las 11.30, en la vicaría Nuestra Señora de Luján, se bendecirán los esponsales de la señorita Ana María Rocha con el señor Oscar Antonio Castrosín.

BEATRIZ FASSINA
(Foto Plus Ultra)

Fassina - Monente—

En la iglesia San Miguel Arcángel, el 11 de este mes, a las 21, se consagró la unión matrimonial de la señorita Beatriz Fassina con el señor Carlos Ramón Monente. Fueron padrinos de la ceremonia religiosa la señora Sara de Monente y el señor Aquiles Carlos Parisi. Fueron testigos ante el Registro Civil, por ambos contrayentes, la señora Nélida García de Monente y el señor Hugo Monente.

MARIA ANGELICA LEDESMA
(Foto Plus Ultra)

Ledesma - Franco—

Esta noche, a las 21, en la iglesia de Jesucristo de los Santos de los Ultimos Días, se bendecirá la boda de la señorita María Angélica Ledesma con el señor Enrique Antonio Omar Franco. Actuarán como padrinos de la ceremonia religiosa la señora Sara Noemí Ledesma de Franco y el señor Juan E. Ledesma. Suscribieron el acta del matrimonio civil, por los novios, la señorita Ruth Ledesma y el señor Toribio Javiel Medina.

ALICIA IGNACIA AQUINO
(Foto Plus Ultra)

Aquino - Larramendi—

Hoy, a las 21, en la iglesia Nuestra Señora de Luján, se realizará el matrimonio de la señorita Alicia Ignacia Aquino con el señor Reynaldo Román Larramendi. Apadrinarán la ceremonia religiosa la señora Carmen Olivello de Larramendi y el señor Antonio José Balbazoni. Firmaron el acta del casamiento civil, en representación de los contrayentes, la señora Elsa Larramendi de Lescirrea y la señorita Nancy Nieves Aquino.

COMPROMISOS—

Landucci - López—

Hoy, en la intimidad, se formalizará el compromiso de la señorita Silvia F. Landucci con el señor Luis D. López.

MISAS—

Por Dª Josefina Filomena Malle de Gendrón—

Pasado mañana, a las 8, en la iglesia Santa Rosa de Lima, se oficiará una misa para rogar por el eterno descanso del alma de la señora Josefina Filomena Malle de Gendrón, con motivo de cumplirse un nuevo aniversario de su fallecimiento.

Por Dª Luisa P. de Moltoni—

El martes venidero, a las 8.30, en la capilla del cementerio La Piedad, se rezará una misa en sufragio del alma de la señora Luisa P. de Moltoni al recordarse el 50º aniversario de su desaparición.

HOMENAJE—

Con motivo de haberse cumplido ayer el primer aniversario del fallecimiento del doctor Aníbal Ivancich, un núcleo de amigos del Jockey Club rendirá un homenaje a su memoria consistente en el descubrimiento de una placa recordatoria ante la tumba que guarda sus restos, en el cementerio El Salvador, mañana, a las 11.

FALLECIMIENTO

D. SALVADOR COSCARELLI

Apartado del periodismo desde hace casi diez años, encerrado voluntariamente en su casa, donde con su biblioteca —fue un lector apasionado e infatigable—, su familia y la charla con algunos amigos íntimos que iban a visitarlo, tenía lo que necesitaba para sentirse feliz, Salvador Coscarelli acaba de morir. Ese alejamiento no había borrado el efecto que merecidamente le profesaban todos los que, en el periodismo o fuera de él, habían convivido con este hombre inteligente y cordial que sabía mantener la singularidad personalísima de su carácter, íntimamente independiente, junto a una cálida afabilidad en el trato con cuantos lo rodeaban. Ninguno de éstos olvidarán a este antiguo compañero, a este viejo amigo, que tantas muestras dio de su ingenio y de su agudo humor y que, también, tantas pruebas dejó de su generosidad espiritual.

Salvador Coscarelli, que ha fallecido en la madrugada de hoy, a la edad de 74 años, tuvo una amplia y positiva actuación en el periodismo rosarino. La inició, hace ya casi medio siglo, en 1927, como miembro de la redacción de "Reflejos", para pasar luego a "América", "Democracia" y a "La Tierra". En 1933 ingresó en "La Capital", diario en el que ocupó tres jefaturas. Primero, la de la sección Interior; luego, Información general, y por último, Hípicas. Al frente de esta página estaba cuando, en 1963, se jubiló.

Colaboró en varios importantes periódicos del país y tuvo una destacada labor en el campo gremial. Su nombre figura entre los fundadores de la Asociación de Periodistas del Sur de Santa Fe, la primera institución que en nuestro medio agrupó a los hombres de prensa para una acción de carácter sindical. También sobresalió su actividad en el Círculo de la Prensa de Rosario.

Los restos del señor Coscarelli son velados en la calle Gaboto 955 y serán sepultados mañana, a las 9.30, en el panteón que la entidad citada últimamente posee en el cementerio El Salvador.

RINCON INFANTIL CRISTIAN

JORGE FERREIRA
(14 Meses)
Padres: Miguel Ferreira y Stella M. de Ferreira
9 de Julio 2924
(Rosario)

SANDRA NOVILLO
(3 Años)
Padres: Carlos Novillo y Beatriz de Novillo
Chubut 6039
(Rosario)

NATALIA DURET
(3 Meses)
Padres: Francisco Duret y María del C. de Duret
Oroño 31 bis
(Rosario)

GUSTAVO LOSASSO
(22 Meses)
Padres: Miguel Losasso y María de Losasso
Pje. Vila 4423
(Rosario)

WALTER GIACOMIN
(2 Años)
Padres: Justo Giacomin y Juana de Giacomin
Libertad 721
(Villa Diego)

ANDREA VERONICA TESTAY
(10 Meses)
Padres: Víctor Testay y Norma de Testay
Pje. Jamaica 5032
(Rosario)

ENRIQUE J. MOLLER
Director
EXIJA CREDENCIALES A PROMOTORAS DEL ESTUDIO

Vino Pirámide - Tinto Seco - Filippini

A LOS 4 VIENTOS

PABLO PICASSO

El 25 de octubre Pablo Picasso, el más famoso pintor de nuestro tiempo, cumplió 90 años. Y con ese motivo, durante unos días, su nombre, su obra y sus cosas han sido tema de comentario mundial.

—Picasso nació en Málaga, ciudad andaluza. El apellido de su padre era Ruiz, y el de su madre, de origen mallorquín, Picasso. De joven, durante algún tiempo, firmó sus dibujos y sus cuadros: Pablo Ruiz Picasso. Hacia fines de siglo suprimió el apellido paterno y quedó, simplemente, Picasso, que es el nombre con que quedará en la historia del arte.

—De 1895 a 1900 vivió en Barcelona, centro artístico de España entonces, lo que contribuyó a su formación. Hacia 1900 se trasladó a París, en donde residió temporalmente, primero, con regresos de tanto en tanto, a Barcelona, donde tenía su familia y sus mejores amigos.

—Los primeros tiempos de Picasso en París fueron materialmente muy difíciles. No podía comer todos los días. De esa etapa de pobreza le quedó el estigma de la tacañería.

—Ha tenido varias mujeres. Cuando una de ellas le "traicionaba", la echaba de casa sin contemplaciones.

—Ha tenido varios hijos, pero sólo atiende materialmente a Paul, hijo de la que fue su primera mujer legal, Olga Kokiova.

—Vive permanentemente en Mougins, en los Alpes Marítimos, cerca de Niza. No sale nunca de su villa, no recibe visitas, ni contesta cartas.

—Se despierta a las 11 de la mañana. Se desayuna en la cama, lee la correspondencia que le llega de todo el mundo y la prensa.

—Trabaja diez horas diarias: por la tarde y por la noche.

—Cuando, ahora, el Louvre de París para conmemorar su 90 aniversario, le dedicó una sala que antes ocupaba la Gioconda, Picasso comentó: "Por favor, los cuadros tienen necesidad de luz natural". El, sin embargo, pinta por la noche, con luz artificial.

—Es archimillonario. Se le considera el hombre más rico de Europa.

—No vende sus cuadros nace ya mucho tiempo. Dice: "¿Para qué venderlos? No puedo comer más de dos veces cada día".

GLADSTONE Y DISRAELI

Durante la segunda mitad del siglo pasado, las dos grandes figuras políticas de Inglaterra fueron William Gladstone, líder del partido liberal, y B. Disraeli, líder del partido conservador. Los dos eran extraordinarios oradores, y mordaces en sus críticas.

En una ocasión, en el parlamento, Gladstone dijo con indignación, dirigiéndose a Disraeli, primer ministro:

—Sir, Su Señoría acabará en el patíbulo o víctima de una enfermedad venérea.

—Disraeli, sin perder la calma, contestó:

—Mr. Gladstone, eso dependerá de si abrazo sus principios o a sus amantes.

CABALLO Y POETAS

John Erskine, escritor humorista norteamericano de la anterior generación, cura novela, "La vida privada de Helena de Troya" fue un best-seller en los años "20", escribió:

"Si se mataran todos los caballos en el curso de una generación, no habría más caballos; pero si se mataran todos los poetas, en la próxima generación habría tantos como antes".

CONSEJO A LOS MARIDOS

He aquí lo que un psiquiatra de Londres aconseja a los maridos:

"Prestad atención a la jaqueca de vuestras mujeres. Se trata de una excusa para sustraerse a sus deberes conyugales. Casi nunca sufren de jaqueca, pero lo afirman porque no tienen ganas de hacer cer lo que deben".

LA MUJER RUSA SE EMBELLECE

El periódico ruso "Literaturnaya Gazeta", comentando una encuesta sobre la belleza femenina en Rusia, escribe:

"Dejemos que la ciencia de la belleza entre en nuestra casa junto con el bienestar y los productos de la industria cosmética por los cuales gastamos cada año casi mil millones de rublos".

(ALA)

Créase o No de Ripley

RAMONA — por LINO PALACIO

RIP KIRBY — por PRENTICE y DICKENSON

EL FANTASMA — por LEE FALK y SY BARRY

EL AGENTE SECRETO X 9 — por BOB LEWIS

TARZAN — por E. RICE BURROUGHS

PEPITA y LORENZO — por CHICK YOUNG